

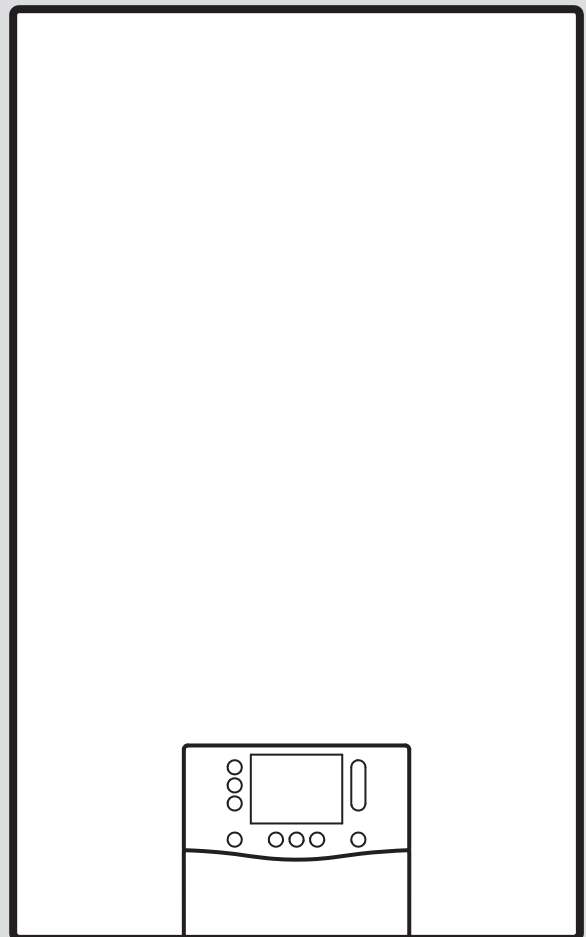

# ecoTEC exclusive

VC../NCW..



# Installations- und Wartungsanleitung

## Inhalt

	7.11	Heizbetrieb prüfen .....	22		
	7.12	Warmwasserbereitung prüfen .....	22		
	7.13	Dichtheit prüfen.....	22		
	7.14	Produkt auf andere Gasart umstellen.....	22		
	7.15	Anpassung der maximalen Produktbelastung.....	22		
<b>1</b>	<b>Sicherheit .....</b>	<b>3</b>		<b>8</b>	<b>Anpassung an die Anlage.....</b>
1.1	Bestimmungsgemäße Verwendung .....	3		8.1	Parameter einstellen.....
1.2	Qualifikation .....	3		8.2	Zusatzkomponente der Modulbox aktivieren.....
1.3	Allgemeine Sicherheitshinweise .....	3		8.3	Einstellungen für Heizung anpassen .....
1.4	Vorschriften (Richtlinien, Gesetze, Normen) .....	5		8.4	Einstellungen für Warmwasser anpassen .....
<b>2</b>	<b>Hinweise zur Dokumentation.....</b>	<b>6</b>		8.5	Wartungsintervall.....
<b>3</b>	<b>Produktbeschreibung.....</b>	<b>6</b>		<b>9</b>	<b>Übergabe an den Betreiber.....</b>
3.1	Sitherm Pro™-Technologie .....	6		<b>10</b>	<b>Inspektion und Wartung.....</b>
3.2	Aufbau des Produkts .....	6		10.1	Aktortest.....
3.3	Aufbau des Hydraulikblocks des Produkts .....	7		10.2	Thermo-Kompaktmodul ausbauen/einbauen .....
3.4	Serialnummer .....	8		10.3	Bauteile reinigen/prüfen.....
3.5	Typenschild.....	8		10.4	Produkt entleeren .....
3.6	CE-Kennzeichnung.....	8		10.5	Inspektions- und Wartungsarbeiten abschließen .....
<b>4</b>	<b>Montage.....</b>	<b>8</b>		<b>11</b>	<b>Störungsbehebung.....</b>
4.1	Lieferumfang prüfen.....	8		11.1	Datenübersicht prüfen .....
4.2	Mindestabstände .....	8		11.2	Servicemeldungen.....
4.3	Produktabmessungen.....	9		11.3	Fehlermeldungen.....
4.4	Montageschablone verwenden.....	9		11.4	Notbetriebmeldungen .....
4.5	Produkt aufhängen .....	9		11.5	Parameter auf Werkseinstellungen zurücksetzen.....
<b>5</b>	<b>Installation.....</b>	<b>10</b>		11.6	Defekte Bauteile austauschen.....
5.1	Voraussetzungen.....	10		<b>12</b>	<b>Außerbetriebnahme.....</b>
5.2	Rohre für Gas und Heizungsvorlauf/-rücklauf installieren.....	10		12.1	Vorübergehend außer Betrieb nehmen .....
5.3	Rohre für Kalt-/Warmwasser installieren .....	11		12.2	Endgültig außer Betrieb nehmen.....
5.4	Warmwasserspeicher installieren.....	11		<b>13</b>	<b>Recycling und Entsorgung .....</b>
5.5	Kondensatablaufschauch anschließen .....	11		<b>14</b>	<b>Kundendienst.....</b>
5.6	Ablaufrohr am Sicherheitsventil montieren.....	11		<b>Anhang.....</b>	<b>40</b>
5.7	Luft-Abgas-Anlage .....	12		<b>A</b>	<b>Fachhandwerkerebene.....</b>
5.8	Elektroinstallation.....	12		<b>B</b>	<b>Diagnosecodes .....</b>
<b>6</b>	<b>Bedienung .....</b>	<b>15</b>		<b>C</b>	<b>Statuscodes .....</b>
6.1	Bedienkonzept.....	15		<b>D</b>	<b>Fehlercodes.....</b>
6.2	Fachhandwerkerebene aufrufen.....	15		<b>E</b>	<b>Prüfprogramme.....</b>
6.3	Diagnosecodes aufrufen/einstellen .....	16		<b>F</b>	<b>Aktortest.....</b>
6.4	Prüfprogramm ausführen.....	16		<b>G</b>	<b>Wartungscodes.....</b>
6.5	Datenübersicht aufrufen .....	16		<b>H</b>	<b>Reversible Notbetriebcodes .....</b>
6.6	Statuscodes abrufen.....	16		<b>I</b>	<b>Irreversible Notbetriebcodes .....</b>
6.7	Schornsteinfegermodus (Verbrennungsanalyse) ausführen .....	16		<b>J</b>	<b>Verbindungsschaltplan .....</b>
<b>7</b>	<b>Inbetriebnahme.....</b>	<b>16</b>		<b>K</b>	<b>Inspektions- und Wartungsarbeiten .....</b>
7.1	Heizwasser/Füll- und Ergänzungswasser prüfen und aufbereiten .....	16		<b>L</b>	<b>Technische Daten .....</b>
7.2	Produkt einschalten .....	17		<b>Stichwortverzeichnis .....</b>	<b>67</b>
7.3	Installationsassistent durchlaufen.....	17			
7.4	Prüfprogramme und Aktortests.....	18			
7.5	Zulässigen Anlagendruck sicherstellen .....	18			
7.6	Heizungsanlage befüllen .....	18			
7.7	Heizungsanlage entlüften .....	18			
7.8	Warmwassersystem befüllen und entlüften.....	18			
7.9	Kondensatsiphon befüllen .....	19			
7.10	Gaseinstellungen prüfen.....	19			

# 1 Sicherheit

## 1.1 Bestimmungsgemäße Verwendung

Das Produkt ist als Wärmeerzeuger für geschlossene Heizungsanlagen und die Warmwasserbereitung vorgesehen.

Jede missbräuchliche Verwendung ist untersagt.

Die bestimmungsgemäße Verwendung umfasst ferner:

- Installation und Betrieb des Produkts nur in Verbindung mit Zubehör zur Luft-Abgas-Führung, die in den mitgeltenden Unterlagen aufgeführt sind und der Bauart des Geräts entsprechen
- Verwendung des Produkts unter Beachtung der beiliegenden Betriebs-, Installations- und Wartungsanleitungen des Produkts sowie aller weiteren Komponenten der Anlage
- die Installation und Montage unter Beachtung der Produkt- und Systemzulassung
- die Beachtung aller in den Anleitungen aufgeführten Inspektions- und Wartungsbedingungen
- die Installation unter Beachtung des IP-Codes

Als nicht bestimmungsgemäß gelten:

- die Verwendung des Produkts in Fahrzeugen, wie z. B. Mobilheimen oder Wohnwagen. Nicht als Fahrzeuge gelten solche Einheiten, die dauerhaft und ortsfest installiert sind (sog. ortsfeste Installation).
- die Verwendung des Produkts in Kombination mit dem **actoSTOR**-Modul, weder im Austauschfall noch bei einer Neuinstallation
- jede unmittelbare kommerzielle und industrielle Verwendung
- jede andere Verwendung als die in der vorliegenden Anleitung beschriebene und jede Verwendung, die über die hier beschriebene hinausgeht

## 1.2 Qualifikation

Für die hier beschriebenen Arbeiten ist eine abgeschlossene Berufsausbildung erforderlich. Der Fachhandwerker muss nachweislich über alle Kenntnisse, Fähigkeiten und Fertigkeiten verfügen, die nötig sind, um u. g. Arbeiten durchzuführen.

Folgende Arbeiten dürfen nur Fachhandwerker durchführen, die hinreichend dafür qualifiziert sind:

- Montage
- Demontage
- Installation
- Inbetriebnahme
- Inspektion und Wartung
- Reparatur
- Außerbetriebnahme
- ▶ Gehen Sie gemäß dem aktuellen Stand der Technik vor.
- ▶ Verwenden Sie fachgerechtes Werkzeug.

Personen mit unzureichender Qualifikation dürfen o. g. Arbeiten keinesfalls durchführen.

Dieses Produkt kann von Kindern ab 8 Jahren und darüber sowie von Personen mit verringerten physischen, sensorischen oder mentalen Fähigkeiten oder Mangel an Erfahrung und Wissen benutzt werden, wenn sie beaufsichtigt oder bezüglich des sicheren Gebrauchs des Produktes unterwiesen wurden und die daraus resultierenden Gefahren verstehen. Kinder dürfen nicht mit dem Produkt spielen. Reinigung und Benutzer-Wartung dürfen nicht von Kindern ohne Beaufsichtigung durchgeführt werden.

## 1.3 Allgemeine Sicherheitshinweise

Folgende Kapitel vermitteln wichtige Sicherheitsinformationen. Diese Informationen zu lesen und zu beachten ist grundlegend, um Lebensgefahr, Verletzungsgefahr, Sachschäden oder Umweltschäden abzuwenden.

### 1.3.1 Gas

Bei Gasgeruch:

- ▶ Meiden Sie Räume mit Gasgeruch.
- ▶ Wenn möglich, öffnen Sie Türen und Fenster weit und sorgen Sie für Durchzug.
- ▶ Vermeiden Sie offene Flammen (z. B. Feuerzeug, Streichholz).
- ▶ Rauchen Sie nicht.



- ▶ Betätigen Sie keine elektrischen Schalter, keine Netzstecker, keine Klingeln, keine Telefone und andere Sprechanlagen im Gebäude.
- ▶ Schließen Sie die Gaszähler-Absperreinrichtung oder die Hauptabsperreinrichtung.
- ▶ Wenn möglich, schließen Sie den Gasabsperrhahn am Produkt.
- ▶ Warnen Sie die Hausbewohner durch Rufen oder Klopfen.
- ▶ Verlassen Sie unverzüglich das Gebäude und verhindern Sie das Betreten durch Dritte.
- ▶ Alarmieren Sie Polizei, Feuerwehr und benachrichtigen Sie den Bereitschaftsdienst des Gasversorgungsunternehmens sobald Sie außerhalb des Gebäudes sind.

### 1.3.2 Flüssiggas

In mehrfachbelegten Luft-Abgas-Anlagen besteht das Risiko, dass Flüssiggas sich im unteren Bereich am Erdboden ansammelt.

Wenn das Produkt unter Erdgleiche installiert wird, dann können bei Undichtigkeiten Ansammlungen von Flüssiggas entstehen.

Um Explosionen und Feuer zu vermeiden:

- ▶ Betreiben Sie Wärmeerzeuger an einer mehrfachbelegten Luft-Abgas-Anlage im Überdruck nicht mit Flüssiggas.
- ▶ Stellen Sie sicher, dass Flüssiggas keinesfalls aus dem Produkt und der Gasleitung entweichen kann.

Um Zündprobleme bei schlecht entlüftetem Flüssiggastank zu vermeiden:

- ▶ Bevor Sie das Produkt installieren, überzeugen Sie sich davon, dass der Flüssiggastank gut entlüftet ist.
- ▶ Wenden Sie sich bei Bedarf an den Befüller oder den Flüssiggaslieferanten.

### 1.3.3 Abgas

Abgase können Vergiftungen, heiße Abgase auch Verbrennungen verursachen. Deshalb dürfen Abgase keinesfalls unkontrolliert austreten.

Bei Abgasgeruch in Gebäuden:

- ▶ Öffnen Sie alle zugänglichen Türen und Fenster weit und sorgen Sie für Durchzug.
- ▶ Schalten Sie das Produkt aus.

- ▶ Prüfen Sie die Abgaswege im Produkt und die Ableitungen für Abgas.

Um Abgasaustritt zu vermeiden:

- ▶ Betreiben Sie das Produkt nur mit vollständig montierter Luft-Abgas-Führung.
- ▶ Betreiben Sie das Produkt - außer kurzzeitig zu Prüfzwecken - nur mit montierter und geschlossener Frontverkleidung.
- ▶ Stellen Sie sicher, dass der Kondensatsiphon zum Betrieb des Produkts stets befüllt ist.
  - Sperrwasserhöhe bei Geräten mit Kondensatsiphon (Fremdzubehör):  $\geq 200$  mm

Damit die Dichtungen nicht beschädigt werden:

- ▶ Verwenden Sie zur Montageerleichterung anstatt von Fetten ausschließlich Wasser oder handelsübliche Schmierseife.

### 1.3.4 Luftzufuhr

Ungeeignete oder unzureichende Verbrennungs- und Raumluft können zu Sachschäden, aber auch zu lebensbedrohlichen Situationen führen.

Damit bei raumluftabhängigem Betrieb die Verbrennungsluftzufuhr ausreicht:

- ▶ Sorgen Sie für eine dauerhaft ungehinderte und ausreichende Luftzufuhr zum Aufstellraum des Produkts gemäß den maßgeblichen Belüftungsanforderungen. Das gilt insb. auch bei schrankartigen Verkleidungen.

Um Korrosion am Produkt und in der Abgasführung zu verhindern:

- ▶ Sorgen Sie dafür, dass die Verbrennungsluftzufuhr stets frei von Sprays, Lösungsmitteln, chlorhaltigen Reinigungsmitteln, Farben, Klebstoffen, Ammoniakverbindungen, Stäuben u. Ä. ist.
- ▶ Sorgen Sie dafür, dass am Aufstellort keine chemischen Stoffe gelagert werden.
- ▶ Wenn Sie das Produkt in Friseursalons, Lackier- oder Schreinerwerkstätten, Reinigungsbetrieben o. Ä. installieren, dann wählen Sie einen separaten Aufstellraum, in dem die Raumluft technisch frei von chemischen Stoffen ist.



- 
- ▶ Sorgen Sie dafür, dass die Verbrennungsluft nicht über Schornsteine zugeführt wird, die früher mit Öl-Heizkesseln betrieben wurden oder mit anderen Heizgeräten, die eine Versottung des Schornsteins verursachen können.

### 1.3.5 Elektrizität

An den Netzanschlussklemmen L und N liegt auch bei ausgeschaltetem Gerätehauptschalter Dauerspannung an!

Um Stromschlag zu vermeiden, gehen Sie wie folgt vor, bevor Sie am Produkt arbeiten:

- ▶ Schalten Sie das Produkt spannungsfrei, indem Sie alle Stromversorgungen allpolig abschalten (elektrische Trennvorrichtung mit mindestens 3 mm Kontaktöffnung, z. B. Sicherung bzw. Leitungsschutzschalter) oder ziehen Sie den Netzstecker (falls vorhanden).
- ▶ Sichern Sie gegen Wiedereinschalten.
- ▶ Warten Sie mindestens 3 min, bis sich die Kondensatoren entladen haben.
- ▶ Prüfen Sie auf Spannungsfreiheit.

### 1.3.6 Gewicht

Um Verletzungen beim Transport zu vermeiden:

- ▶ Transportieren Sie das Produkt mit mindestens zwei Personen.

Um Sachschäden am Gaswellrohr zu vermeiden:

- ▶ Hängen Sie das Thermo-Kompaktmodul niemals an das Gaswellrohr.

### 1.3.7 Explosive und entflammbare Stoffe

Um Explosionen und Feuer zu vermeiden:

- ▶ Verwenden Sie das Produkt nicht in Lagerräumen mit explosiven oder entflammbaren Stoffen (z. B. Benzin, Papier, Farben).

### 1.3.8 Hohe Temperaturen

Um Verbrennungen zu vermeiden:

- ▶ Arbeiten Sie erst dann an Bauteilen, wenn die Bauteile abgekühlt sind.

Um Sachschäden durch Wärmeübertragung zu vermeiden:

- 
- ▶ Löten Sie an Anschlussstücken nur, solange die Anschlussstücke noch nicht mit den Wartungshähnen verschraubt sind.

### 1.3.9 Heizwasser

Sowohl ungeeignetes Heizwasser als auch Luft im Heizwasser können Sachschäden am Produkt und im Wärmeerzeugerkreis verursachen.

- ▶ Prüfen Sie die Qualität des Heizwassers. (→ Seite 16)
- ▶ Wenn Sie in der Heizungsanlage Kunststoffrohre verwenden, die nicht diffusionsdicht sind, dann stellen Sie sicher, dass keine Luft in den Wärmeerzeugerkreis gelangt.

### 1.3.10 Neutralisationseinrichtung

Um Verschmutzung des Abwassers zu vermeiden:

- ▶ Prüfen Sie gemäß der nationalen Vorschriften, ob eine Neutralisation installiert werden muss.
- ▶ Beachten Sie die örtlichen Vorschriften zur Neutralisation des Kondensats.

### 1.3.11 Frost

Um Sachschäden zu vermeiden:

- ▶ Installieren Sie das Produkt nicht in frostgefährdeten Räumen.

### 1.3.12 Sicherheitseinrichtungen

- ▶ Installieren Sie die notwendigen Sicherheitseinrichtungen in der Anlage.

## 1.4 Vorschriften (Richtlinien, Gesetze, Normen)

- ▶ Beachten Sie die nationalen Vorschriften, Normen, Richtlinien, Verordnungen und Gesetze.

## 2 Hinweise zur Dokumentation

- ▶ Beachten Sie unbedingt alle Betriebs- und Installationsanleitungen, die Komponenten der Anlage beiliegen.
- ▶ Geben Sie diese Anleitung sowie alle mitgeltenden Unterlagen an den Anlagenbetreiber weiter.

Diese Anleitung gilt ausschließlich für folgende Produkte:

### Produkt - Artikelnummer

VC 15CS/1-7 I (H-AT)	0010024620
VC 20CS/1-7 I (H-AT)	0010024621
VC 25CS/1-7 I (H-AT)	0010024622
VC 30CS/1-7 I (H-AT)	0010024623
VCW 36CF/1-7 I (H-AT)	0010024624

Folgende Produkte können auf Flüssiggasbetrieb umgestellt werden:

### Produkt - Artikelnummer

VC 15CS/1-7 I (H-AT)	0010024620
VC 20CS/1-7 I (H-AT)	0010024621
VC 25CS/1-7 I (H-AT)	0010024622
VC 30CS/1-7 I (H-AT)	0010024623

## 3 Produktbeschreibung

### 3.1 Sitherm Pro™-Technologie

Die neu eingeführte intelligente Verbrennungsregelung basiert auf der adaptiven Siemens Sitherm Pro™-Verbrennungsoptimierung.

### 3.2 Aufbau des Produkts

**Gültigkeit:** VC 15CS/1-7 I (H-AT) ODER VC 20CS/1-7 I (H-AT) ODER VC 25CS/1-7 I (H-AT) ODER VC 30CS/1-7 I (H-AT)

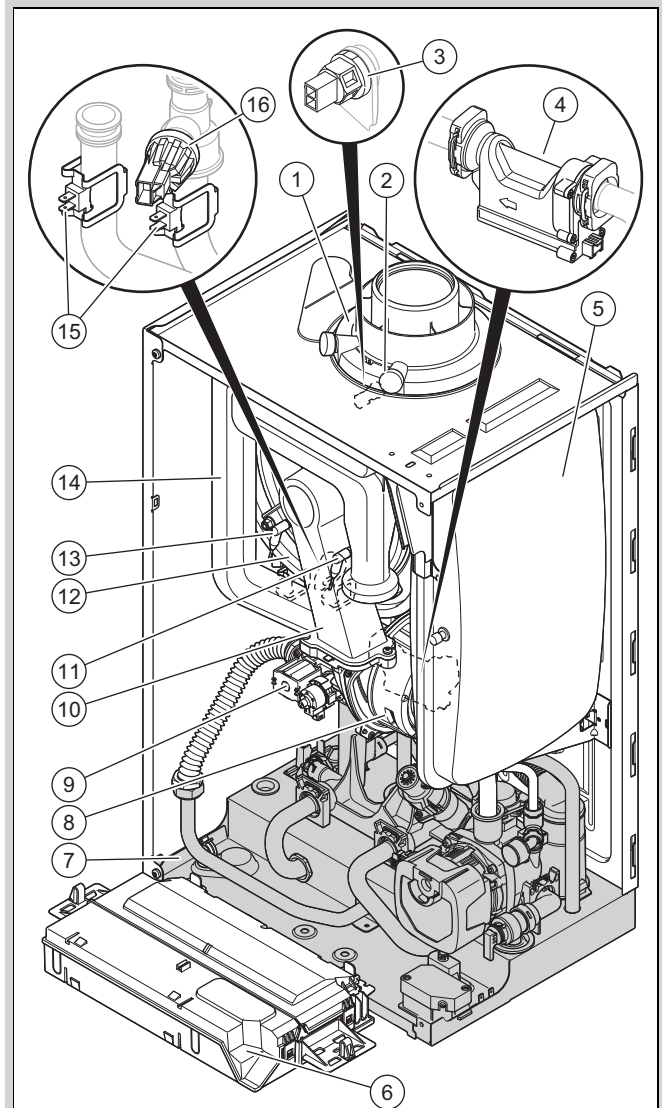

- |                                    |                        |
|------------------------------------|------------------------|
| 1 Anschluss für Luft-Abgas-Führung | 8 Gebläse              |
| 2 Abgas-Messstutzen                | 9 Gasarmatur           |
| 3 Sicherheitstemperaturbegrenzer   | 10 Thermo-Kompaktmodul |
| 4 Wasserdurchflusssensor           | 11 Regelungselektrode  |
| 5 Ausdehnungsgefäß                 | 12 Wärmetauscher       |
| 6 Schaltkasten                     | 13 Zündelektrode       |
| 7 Hydraulikblock                   | 14 Luftansaugrohr      |
|                                    | 15 Temperatursensor    |
|                                    | 16 Wasserdrucksensor   |

Gültigkeit: VCW 36CF/1-7 I (H-AT)

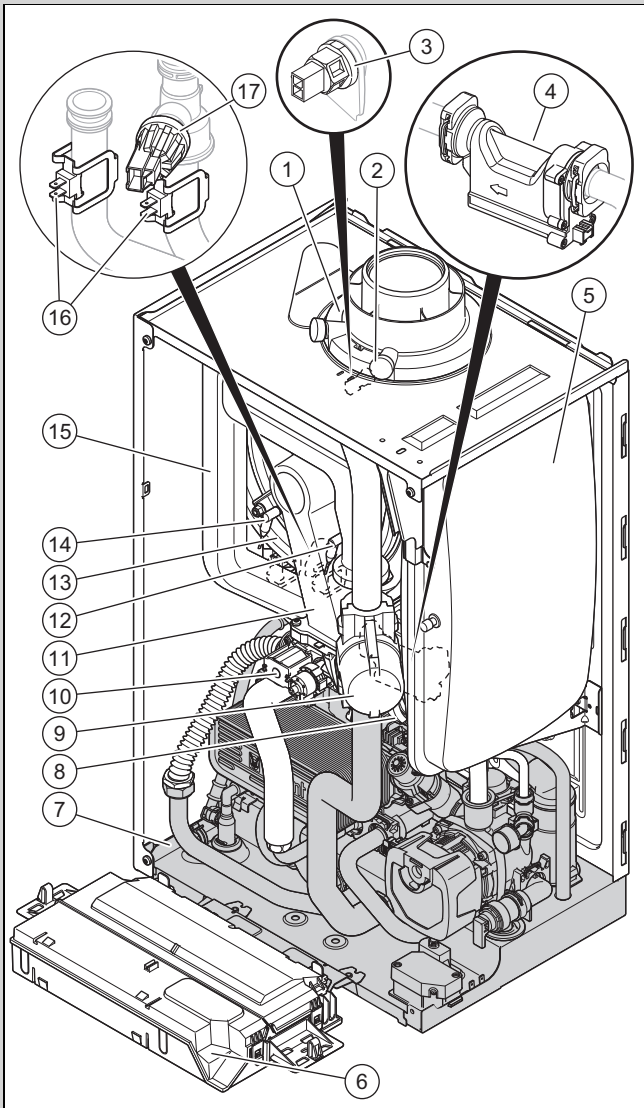

- |                                    |                        |
|------------------------------------|------------------------|
| 1 Anschluss für Luft-Abgas-Führung | 9 Wasserschlagdämpfer  |
| 2 Abgas-Messstutzen                | 10 Gasarmatur          |
| 3 Sicherheitstemperaturbegrenzer   | 11 Thermo-Kompaktmodul |
| 4 Wasserdurchflusssensor           | 12 Regelungselektrode  |
| 5 Ausdehnungsgefäß                 | 13 Wärmetauscher       |
| 6 Schaltkasten                     | 14 Zündelektrode       |
| 7 Hydraulikblock                   | 15 Luftansaugrohr      |
| 8 Gebläse                          | 16 Temperatursensor    |
|                                    | 17 Wasserdrucksensor   |

### 3.3 Aufbau des Hydraulikblocks des Produkts

Gültigkeit: VC 15CS/1-7 I (H-AT) ODER VC 20CS/1-7 I (H-AT) ODER VC 25CS/1-7 I (H-AT) ODER VC 30CS/1-7 I (H-AT)

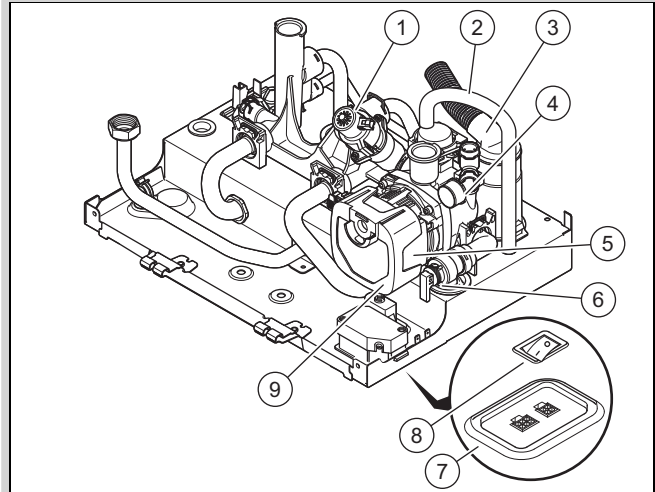

- |                         |                       |
|-------------------------|-----------------------|
| 1 Vorrangumschaltventil | 6 Sicherheitsventil   |
| 2 Entlüftungsschlauch   | 7 Stecksocket         |
| 3 Kondensatablauf       | 8 Geräteauptschalter  |
| 4 Manometer             | 9 Halter ALPHA Reader |
| 5 Hocheffizienzpumpe    |                       |

Gültigkeit: VCW 36CF/1-7 I (H-AT)

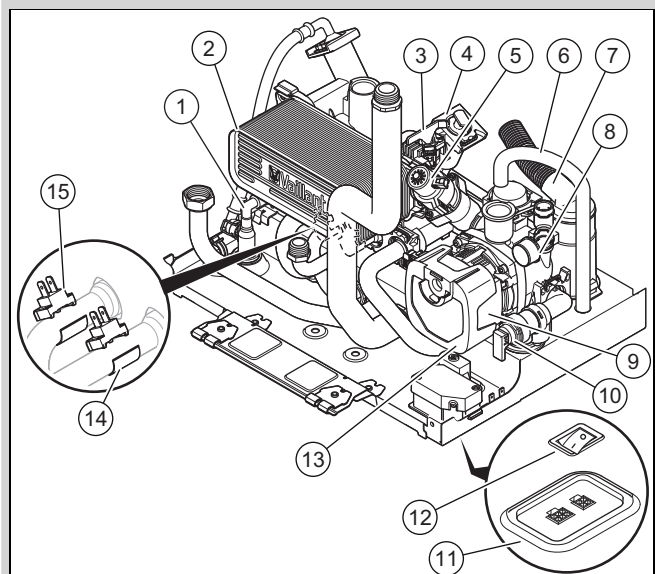

- |                                    |                            |
|------------------------------------|----------------------------|
| 1 Füllereinrichtung                | 8 Manometer                |
| 2 Sekundär-Wärmetauscher           | 9 Hocheffizienzpumpe       |
| 3 Flügelrad-Wasserdurchflusssensor | 10 Sicherheitsventil       |
| 4 Durchfluss-Mengenbegrenzer       | 11 Stecksocket             |
| 5 Vorrangumschaltventil            | 12 Geräteauptschalter      |
| 6 Entlüftungsschlauch              | 13 Halter ALPHA Reader     |
| 7 Kondensatablauf                  | 14 Einlauftemperatursensor |
|                                    | 15 Auslauftemperatursensor |

### 3.4 Seriennummer

Die Seriennummer finden Sie auf der Unterseite der Frontblende, sowie auf dem Typenschild.

### 3.5 Typenschild

Das Typenschild ist werksseitig auf der Geräteoberseite und auf der Rückseite des Schaltkastens angebracht. Angaben, die hier nicht aufgelistet sind, finden Sie in gesonderten Kapiteln.

Angabe	Bedeutung
	Anleitung lesen!
Z. B. VC, VU, VM, VHR	Produkt ohne integrierte Warmwasserbereitung (Heizgerät)
Z. B. VCW, VUW, VMW	Produkt mit integrierter Warmwasserbereitung (Kombigerät)
10 - 43	Nennwärmeleistung
C	Brennwertgerät
S	Edelstahlwärmetauscher
F	ExtraCondense, Edelstahlwärmetauscher
/1	Produktgeneration
-7	Produktausstattung
Z. B. N, E	Gasgruppe
Z. B. AT, BE, CH, DE, DK, ES, FR, IT, NL, NO, PL, SE	Bestimmungsland
<b>ecoTEC exclusive</b>	Marketingname
Z. B. I2N, 2N, I2ELwLs, G20/G27 - 20 mbar (2,0 kPa)	Werksseitige Gasgruppe und Gasanschlussdruck
Kat.	Gasgeräteklasse
Type	Geräte der Bauart
PMS	Zulässiger Betriebsdruck Heizbetrieb
Pnw (nur bei Heizgerät)	Maximale Ausgangsleistung
PMW (nur bei Kombigerät)	Zulässiger Betriebsdruck Warmwasserbetrieb
D (nur bei Kombigerät)	Spezifischer Durchflusswert Warmwasser
DSN	Geräteerkennung
NOx-class	NOx-Klasse (Stickoxid-Ausstoß)
T <sub>max</sub>	Maximale Vorlauftemperatur
V	Netzspannung
Hz	Netzfrequenz
W	Maximale elektrische Leistungsaufnahme
IP	Schutzart
	Heizbetrieb
	Warmwasserbetrieb
P <sub>n</sub>	Nennwärmeleistungsbereich (80/60 °C)
P <sub>nc</sub>	Nennwärmeleistungsbereich kondensierend (50/30 °C)
Q <sub>n</sub>	Wärmebelastungsbereich
Q <sub>nw</sub>	Wärmebelastungsbereich Warmwasserbereitung

Angabe	Bedeutung
	Bar-Code mit Seriennummer
	3. bis 6. Ziffer = Produktionsdatum (Jahr/Woche)
	7. bis 16. Ziffer = Artikelnummer des Produkts

### 3.6 CE-Kennzeichnung



Mit der CE-Kennzeichnung wird dokumentiert, dass die Produkte gemäß der Konformitätserklärung die grundlegenden Anforderungen der einschlägigen Richtlinien erfüllen.

Die Konformitätserklärung kann beim Hersteller eingesehen werden.

## 4 Montage

### 4.1 Lieferumfang prüfen

Anzahl	Bezeichnung
1	Gas-Wandheizgerät
1	Beutel mit: Gerätehalter, Beutel mit Befestigungsmaterial, Beutel mit Montagezubehör, Ablaufrohr für das Sicherheitventil
1	Kondensatablaufschauch
1	Geräuschdämmung
1	Beipack Dokumentation

### 4.2 Mindestabstände

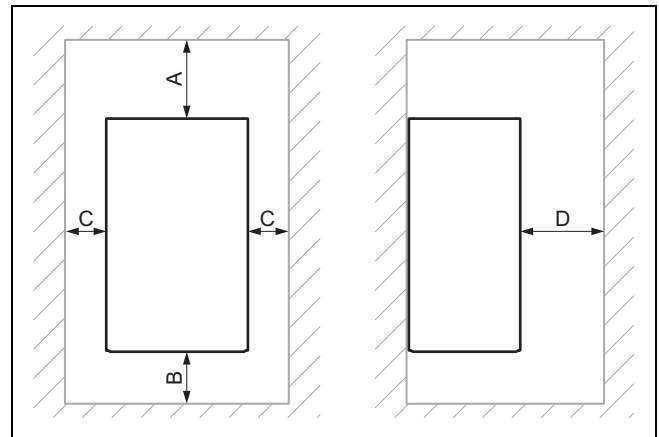

	Mindestabstand
A	Luft-Abgas-Führung ø 60/100 mm: 248 mm Luft-Abgas-Führung ø 80/80 mm: 220 mm Luft-Abgas-Führung ø 80/125 mm: 276 mm
B	160 mm
C	50 mm
D	500 mm



### 4.3 Produktabmessungen

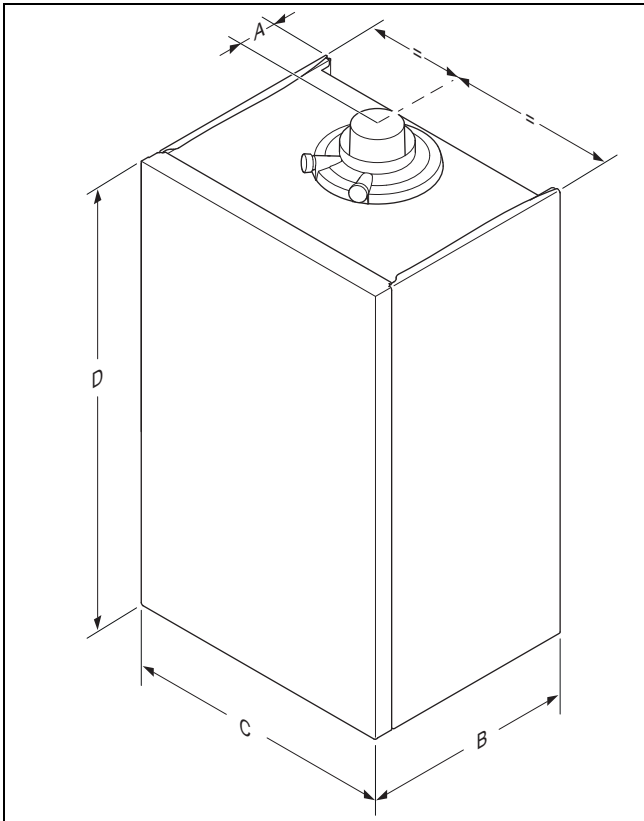

#### Abmessungen

	A	B	C	D
<b>VC 15</b>	125 mm	348 mm	440 mm	720 mm
<b>VC 20</b>	125 mm	348 mm	440 mm	720 mm
<b>VC 25</b>	125 mm	348 mm	440 mm	720 mm
<b>VC 30</b>	125 mm	348 mm	440 mm	720 mm
<b>VCW 36</b>	125 mm	382 mm	440 mm	720 mm

**Gültigkeit:** Produkt ohne integrierte Warmwasserbereitung

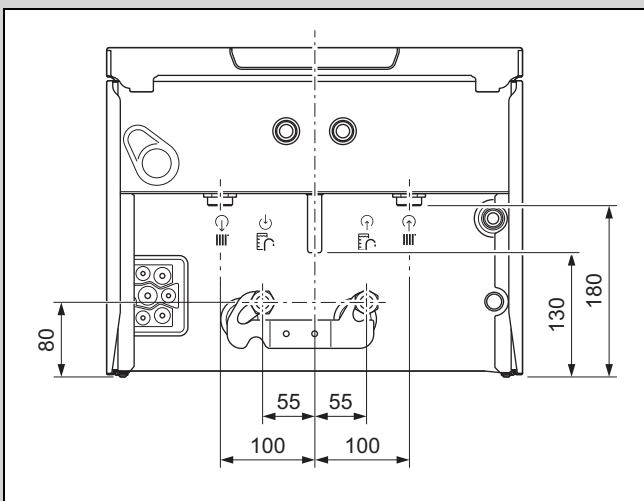

**Gültigkeit:** Produkt mit integrierter Warmwasserbereitung

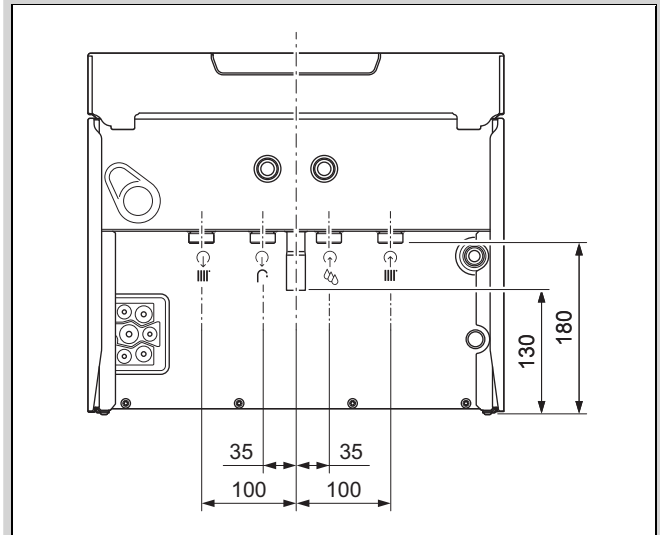

### 4.4 Montageschablone verwenden

1. Verwenden Sie die Montageschablone zum Festlegen der Bohrlöcher, Durchbrüche und zum Ablesen aller notwendigen Abstände.
2. Verwenden Sie bei einer zeitgleichen Installation des Heizgeräts mit einem Warmwasserspeicher (VIH Q 75/2 B oder VIH QL 75/2 B) und eines Distanzrahmens, die Montageschablone des Distanzrahmens.

### 4.5 Produkt aufhängen

1. Sorgen Sie für ausreichende Tragfähigkeit der Wand oder einer Aufhängevorrichtung, z. B. Einzelständer.
2. Befestigen Sie den Gerätehalter und die Geräuschdämmung mit zulässigem Befestigungsmaterial.



#### Hinweis

Verwenden Sie geeignetes Befestigungsmaterial entsprechend der bauseitigen Wandbeschaffenheit für eine Tragkraft von 100 kg.

Beigefügtes Befestigungsmaterial ist ausschließlich für Wände aus Beton und Vollstein geeignet.

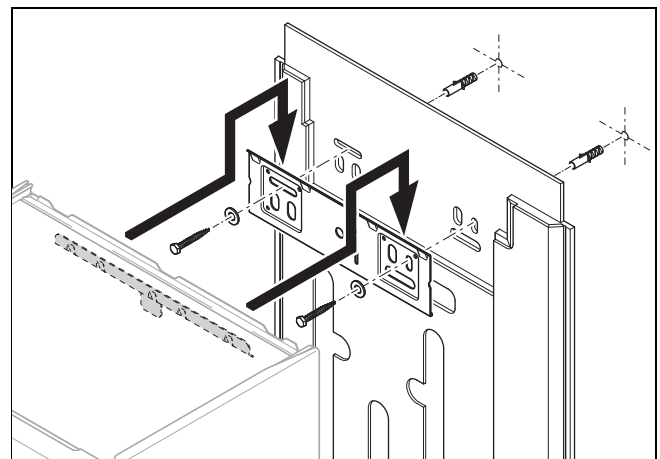

3. Hängen Sie das Produkt auf den Gerätehalter und achten Sie darauf, dass die Geräuschdämmung korrekt anliegt.

## 5 Installation



**Gefahr!**  
**Verbrühungsgefahr und/oder Risiko von Sachschäden durch unsachgemäße Installation und dadurch austretendes Wasser!**

Mechanische Spannungen in Anschlussleitungen können zu Undichtigkeiten führen.

- ▶ Montieren Sie die Anschlussleitungen spannungsfrei.



**Vorsicht!**  
**Risiko von Sachschäden durch Gasdichtheitsprüfung!**

Gasdichtheitsprüfungen können bei einem Prüfdruck >11 kPa (110 mbar) zu Schäden an der Gasarmatur führen.

- ▶ Wenn Sie bei Gasdichtheitsprüfungen auch die Gasleitungen und die Gasarmatur im Produkt unter Druck setzen, dann verwenden Sie einen max. Prüfdruck von 11 kPa (110 mbar).
- ▶ Wenn Sie den Prüfdruck nicht auf 11 kPa (110 mbar) begrenzen können, dann schließen Sie vor der Gasdichtheitsprüfung einen vor dem Produkt installierten Gasabsperrhahn.
- ▶ Wenn Sie bei Gasdichtheitsprüfungen einen vor dem Produkt installierten Gasabsperrhahn geschlossen haben, dann entspannen Sie den Gasleitungsdruck, bevor Sie diesen Gasabsperrhahn öffnen.



**Vorsicht!**  
**Risiko eines Sachschadens durch Veränderungen an bereits angeschlossenen Rohren!**

- ▶ Verformen Sie Anschlussrohre nur, solange sie noch nicht am Produkt angeschlossen sind.



**Vorsicht!**  
**Risiko eines Sachschadens durch Rückstände in den Rohrleitungen!**

Schweißrückstände, Dichtungsreste, Schmutz oder andere Rückstände in den Rohrleitungen können das Produkt beschädigen.

- ▶ Spülen Sie die Heizungsanlage gründlich durch, bevor Sie das Produkt installieren.

## 5.1 Voraussetzungen

### 5.1.1 Richtige Gasart verwenden

Eine falsche Gasart kann Störabschaltungen des Produkts verursachen. Im Produkt können Zünd- und Verbrennungsgeräusche entstehen.

- ▶ Verwenden Sie ausschließlich die auf dem Typenschild festgelegte Gasart.

### 5.1.2 Hinweise zur Gasgruppe

Das Produkt ist im Auslieferungszustand für den Betrieb mit der Gasgruppe voreingestellt, die auf dem Typenschild festgelegt ist.

Wenn Sie ein Produkt haben, das für den Betrieb mit Erdgas voreingestellt ist, dann müssen Sie es für den Betrieb mit Flüssiggas umstellen.

### 5.1.3 Grundarbeiten für die Installation durchführen

1. Installieren Sie einen Gasabsperrhahn an der Gasleitung.
2. Stellen Sie sicher, dass der vorhandene Gaszähler für den erforderlichen Gasdurchsatz geeignet ist.
3. Berechnen Sie nach den anerkannten Regeln der Technik, ob das Fassungsvermögen des eingebauten Ausdehnungsgefäßes für das Anlagenvolumen ausreicht.

#### **Ergebnis:**

Fassungsvermögen nicht ausreichend

- ▶ Installieren Sie ein zusätzliches Ausdehnungsgefäß möglichst nah am Produkt.
4. Montieren Sie einen Ablauftrichter mit einem Siphon für den Kondensatablauf und das Abblaserohr des Sicherheitsventils. Verlegen Sie die Ablaufleitung so kurz wie möglich und mit Gefälle zum Ablauftrichter.
  5. Isolieren Sie freiliegende, den Umwelteinflüssen ausgesetzte Rohre zum Frostschutz mit geeignetem Isoliermaterial.
  6. Spülen Sie alle Versorgungsleitungen vor der Installation gründlich aus.
  7. Installieren Sie eine Füllereinrichtung zwischen der Kaltwasserleitung und dem Heizungsvorlauf.

## 5.2 Rohre für Gas und Heizungsvorlauf/-rücklauf installieren

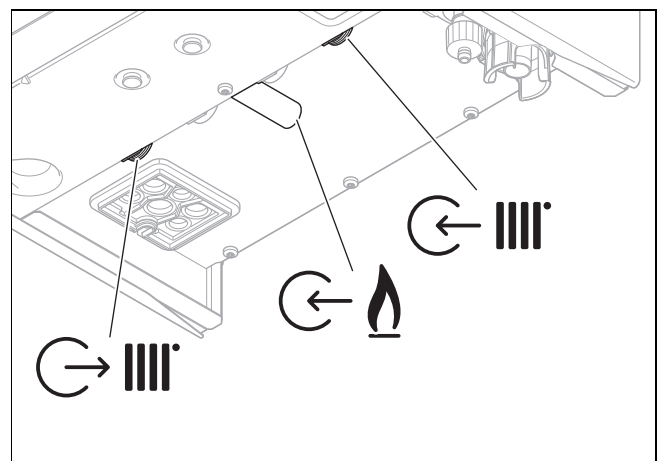

1. Installieren Sie das Gasrohr an den Gasanschluss spannungsfrei.

2. Entlüften Sie das Gasrohr vor der Inbetriebnahme.
3. Installieren Sie das Rohr für den Heizungsvorlauf und den Heizungsrücklauf normgerecht.
4. Prüfen Sie das gesamte Gasrohr auf Dichtheit.

### 5.3 Rohre für Kalt-/Warmwasser installieren

**Gültigkeit:** Produkt mit integrierter Warmwasserbereitung

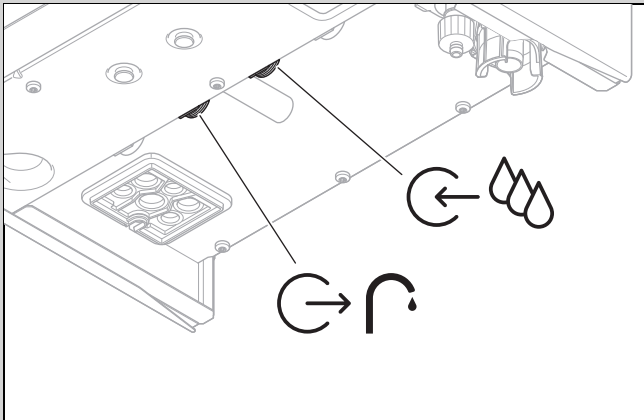

- Installieren Sie die Rohre für Kalt-/Warmwasser normgerecht.

### 5.4 Warmwasserspeicher installieren

**Gültigkeit:** Produkt mit angeschlossenem Warmwasserspeicher

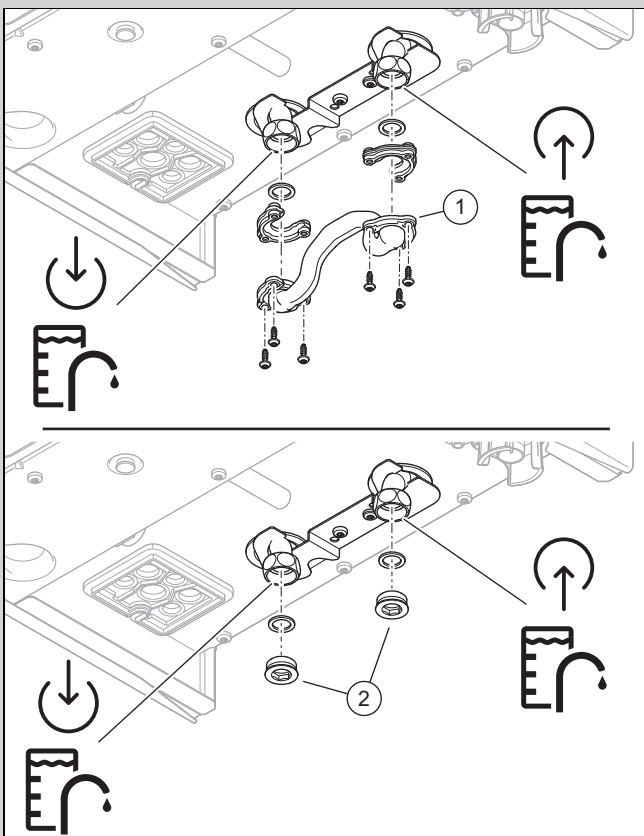

1. Demontieren Sie den Speicherbypass (1) oder die Stopfen (2) vom Speichervorlauf und Speicherrücklauf.
2. Installieren Sie den Speichervorlauf und den Speicher-rücklauf normgerecht.

### 5.5 Kondensatablaufschauch anschließen



**Gefahr!**  
**Lebensgefahr durch Austritt von Abgasen!**

Der Kondensatablaufschauch des Siphons darf nicht dicht mit einer Abwasserleitung verbunden sein, da sonst der interne Kondensatsiphon leergesaugt wird und Abgas austreten kann.

- Lassen Sie den Kondensatablaufschauch oberhalb der Abwasserleitung enden.

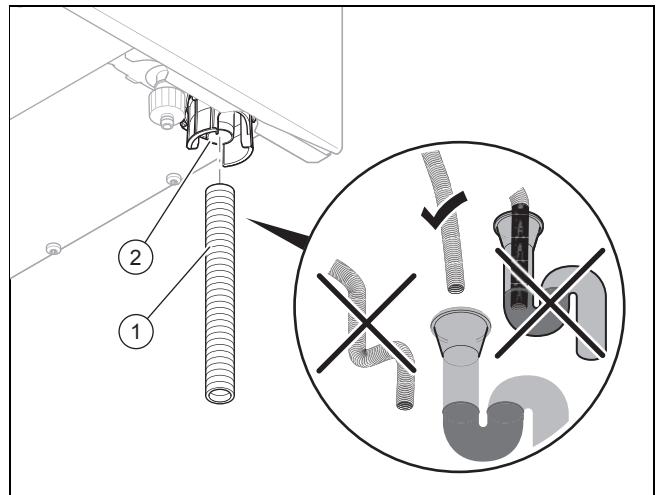

1. Befüllen Sie den Kondensatsiphon. (→ Seite 19)
2. Installieren Sie den Kondensatablaufschauch (1) an den Siphon (2), wie in der Abbildung dargestellt, und verwenden Sie nur Rohre aus säurebeständigem Material (z. B. Kunststoff) für die Kondensatablaufführung.

### 5.6 Ablaufrohr am Sicherheitsventil montieren

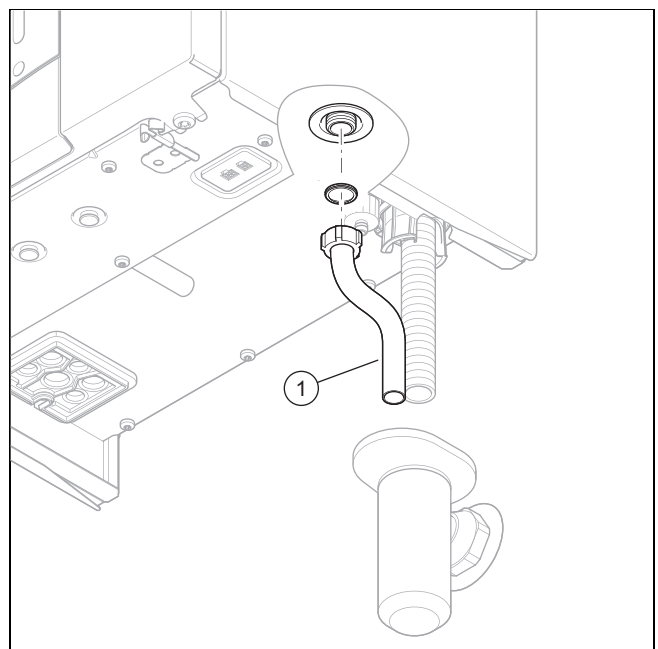

1. Installieren Sie das Ablaufrohr (1) für das Sicherheitsventil so, dass es beim Abnehmen und Aufsetzen des Siphon-Unterteils nicht stört.

2. Stellen Sie sicher, dass das Rohrende einsehbar ist und bei Wasser- oder Dampfaustritt keine Personen verletzt und keine elektrischen Bauteile beschädigt werden können.

## 5.7 Luft-Abgas-Anlage

### 5.7.1 Luft-Abgas-Führung montieren und anschließen

1. Entnehmen Sie die verwendbaren Luft-Abgas-Führungen der beigefügten Montageanleitung Luft-Abgas-Führung.

**Bedingung:** Feuchtrauminstallation

- ▶ Schließen Sie das Produkt unbedingt an eine raumluft-unabhängige Luft-Abgas-Anlage an. Die Verbrennungsluft darf nicht dem Aufstellort entnommen werden.
- ▶ Montieren Sie die Luft-Abgas-Führung mit Hilfe der Montageanleitung.

### 5.7.2 Standardanschlussstück für Luft-Abgas-Führung bei Bedarf wechseln

#### 5.7.2.1 Standardanschlussstück für Luft-Abgas-Führung demontieren

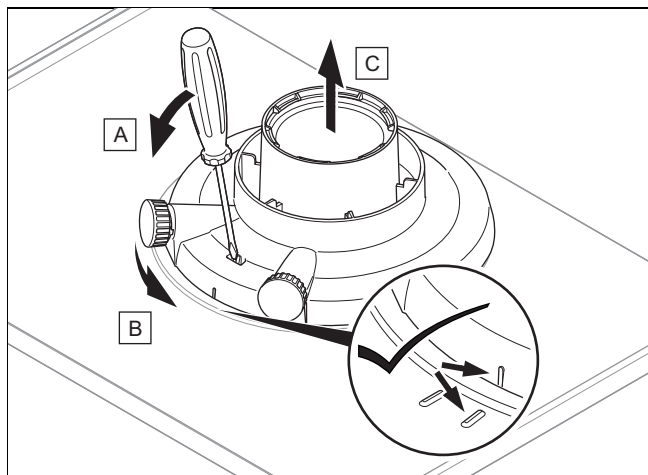

#### 5.7.2.2 Anschlussstück für Luft-Abgas-Führung ø 60/100 mm oder ø 80/125 mm montieren

1. Demontieren Sie das Standardanschlussstück für die Luft-Abgas-Führung. (→ Seite 12)
2. Setzen Sie das alternative Anschlussstück ein. Achten Sie dabei auf die Rastnasen.
3. Drehen Sie das Standardanschlussstück im Uhrzeigersinn, bis es einrastet.

## 5.8 Elektroinstallation

Die Elektroinstallation darf nur von einer Elektrofachkraft durchgeführt werden.

Das Produkt muss geerdet sein.



### Gefahr! Lebensgefahr durch Stromschlag!

An den Netzanschlussklemmen L und N liegt auch bei ausgeschaltetem Geräte Hauptschalter Dauerspannung an:

- ▶ Schalten Sie das Produkt spannungsfrei, indem Sie alle Stromversorgungen allpolig

abschalten (elektrische Trennvorrichtung mit mindestens 3 mm Kontaktöffnung, z. B. Sicherung oder Leitungsschutzschalter).

- ▶ Sichern Sie gegen Wiedereinschalten.
- ▶ Warten Sie mindestens 3 min, bis sich die Kondensatoren entladen haben.
- ▶ Prüfen Sie auf Spannungsfreiheit.

### 5.8.1 Allgemeine Informationen zum Anschluss von Kabeln



#### Vorsicht!

#### Risiko von Sachschäden durch unsachgemäße Installation!

Netzspannung an falschen Klemmen und Steckerklemmen kann die Elektronik zerstören.

- ▶ Schließen Sie an den Klemmen eBUS (+/-) keine Netzspannung an.
- ▶ Klemmen Sie das Anschlusskabel ausschließlich an den dafür gekennzeichneten Klemmen an!

1. Führen Sie die Anschlusskabel der anzuschließenden Komponenten durch die Kabeldurchführung links an der Produktunterseite.
2. Achten Sie darauf, dass die Kabeldurchführung ordnungsgemäß aufgesteckt ist und die Kabel ordentlich durchgeführt sind.
3. Achten Sie darauf, dass die Kabeldurchführungen die Anschlusskabel eng und ohne sichtbaren Spalt umschließen.
4. Verwenden Sie die Zugentlastungen.
5. Kürzen Sie die Anschlusskabel bei Bedarf.

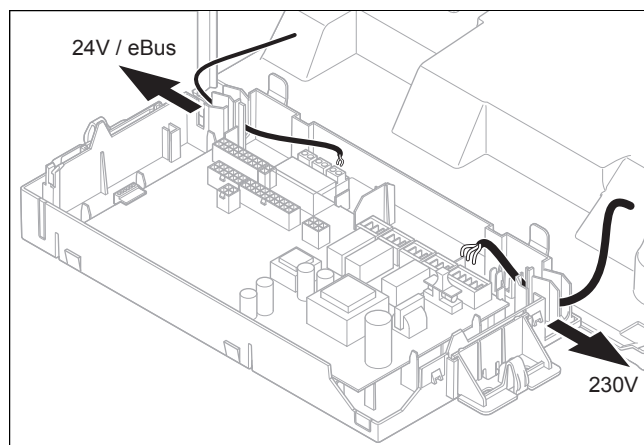

6. Verlegen Sie die Anschlusskabel der anzuschließenden Komponenten ordnungsgemäß im Schaltkasten.

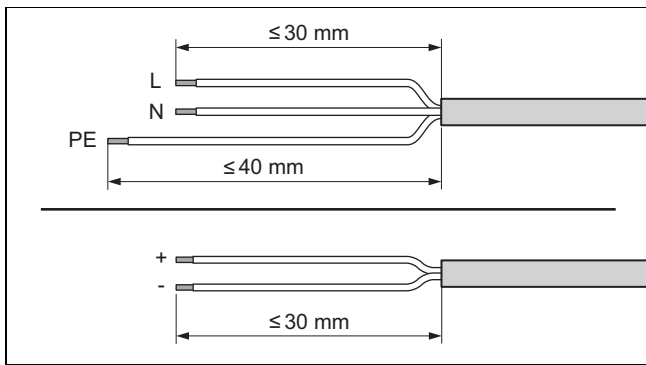

7. Entmanteln Sie die flexiblen Kabel, wie in der Abbildung dargestellt. Achten Sie dabei darauf, die Isolierungen der einzelnen Adern nicht zu beschädigen.
8. Isolieren Sie die inneren Adern nur soweit ab, dass stabile Verbindungen hergestellt werden können.
9. Um Kurzschlüsse durch lose Einzeldrähte zu vermeiden, versehen Sie die abisolierten Enden der Adern mit Aderendhülsen.
10. Schrauben Sie den jeweiligen Stecker an die Anschlusskabel.
11. Prüfen Sie, ob alle Adern mechanisch fest in den Steckerklemmen des Steckers stecken. Bessern Sie ggf. nach.
12. Stecken Sie den Stecker in den dazugehörigen Steckplatz der Leiterplatte. (→ Seite 59)

## 5.8.2 Frontverkleidung demontieren

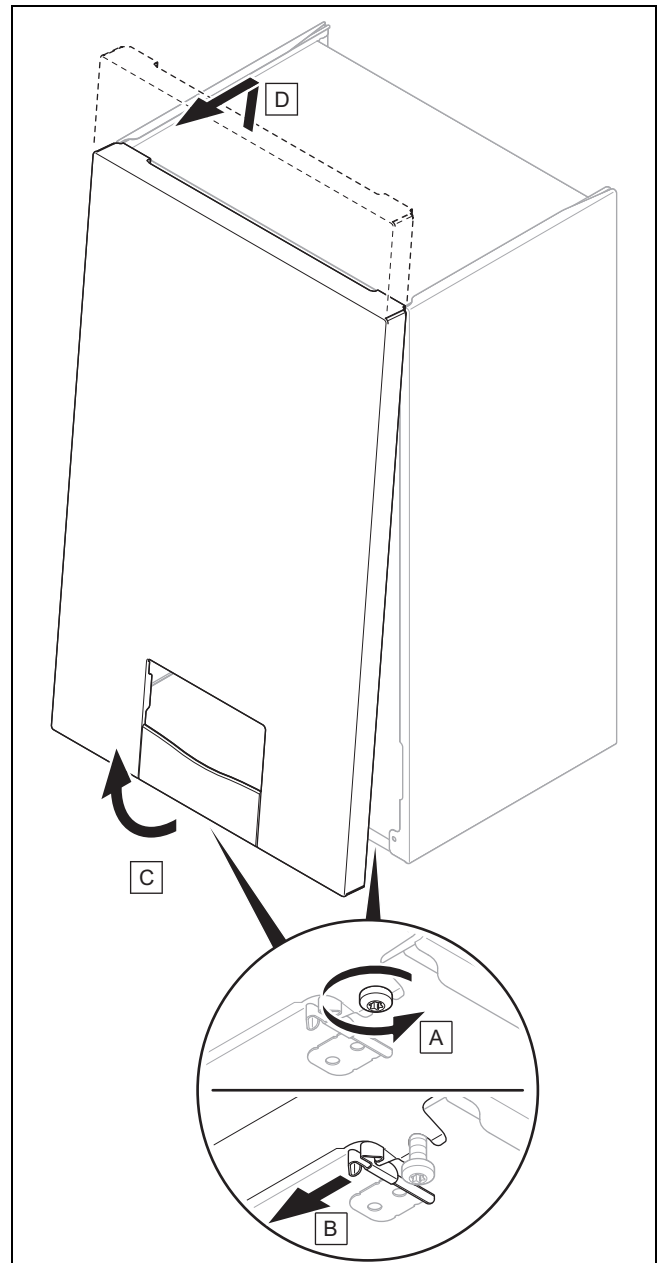

1. Lösen Sie die zwei Schrauben an der linken und rechten Unterseite des Produkts, ohne die Schrauben komplett herauszudrehen.
2. Demontieren Sie die Frontverkleidung, wie in der Abbildung dargestellt.

### 5.8.3 Schaltkasten öffnen

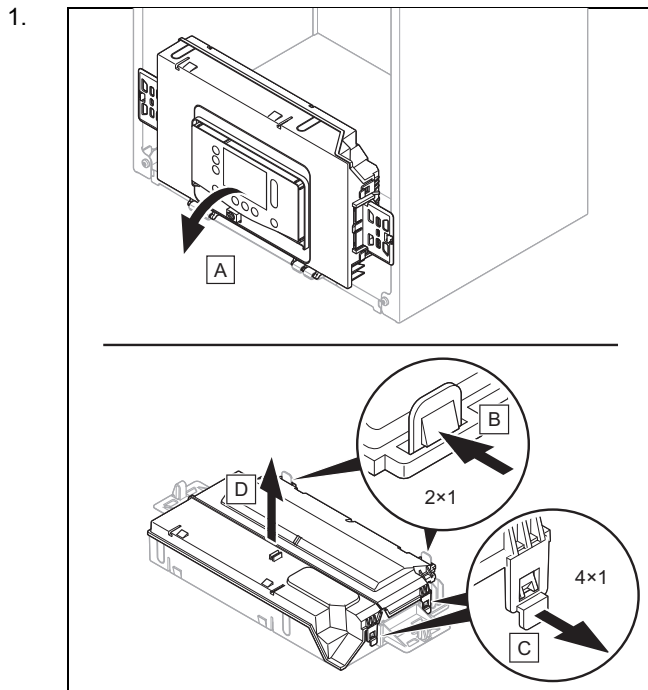

2. Achten Sie darauf, dass Sie den Schaltkasten nicht belasten.

### 5.8.4 Stromversorgung herstellen

#### 5.8.4.1 Produkt mit Netzstecker anschließen

1. Stellen Sie sicher, dass die Netzspannung 230 V beträgt.
2. Montieren Sie einen geeigneten Schutzkontaktstecker an die Netzanschlussleitung.
3. Schließen Sie das Produkt über den Netzstecker an.
4. Sorgen Sie dafür, dass der Netzstecker nach der Installation immer zugänglich ist.

#### 5.8.4.2 Produkt mit Festanschluss anschließen

1. Montieren Sie eine geeignete Abzweigdose.
2. Verdrahten Sie das Netzanschlusskabel und das Kabel der Hausinstallation innerhalb der Abzweigdose.
3. Beachten Sie, dass das Kabel der Hausinstallation an eine elektrische Trennvorrichtung mit mindestens 3 mm Kontaktöffnung (z. B. Sicherung oder Leistungsschalter) angeschlossen ist.

#### 5.8.4.3 Produkt im Feuchtraum anschließen



#### **Gefahr!** **Lebensgefahr durch Stromschlag!**

Wenn Sie das Produkt in Räumen installieren, in denen Feuchtigkeit auftritt, z. B. Badezimmer, dann beachten Sie die nationalen anerkannten Regeln der Technik für Elektroinstallation. Wenn Sie das ggf. werksseitig montierte Anschlusskabel mit Schutzkontaktstecker verwenden, dann besteht die Gefahr eines lebensgefährlichen Stromschlags.

- ▶ Verwenden Sie bei der Feuchtrauminstallation niemals das ggf. werksseitig montierte Anschlusskabel mit Schutzkontaktstecker.

- ▶ Schließen Sie das Produkt über einen Festanschluss und eine elektrische Trennvorrichtung mit mindestens 3 mm Kontaktöffnung (z. B. Sicherungen oder Leistungsschalter) an.

1. Montieren Sie eine geeignete Abzweigdose.
2. Verdrahten Sie das Netzanschlusskabel und das Kabel der Hausinstallation innerhalb der Abzweigdose.
3. Beachten Sie den notwendigen, abgasseitigen Anschluss an eine raumluftunabhängige Luft-Abgas-Anlage. (→ Seite 12)

### 5.8.5 Regler anschließen

1. Schließen Sie die Kabel an. (→ Seite 12)
2. Beachten Sie den Verbindungsschaltplan. (→ Seite 59)

**Bedingung:** Regler an eBUS

- ▶ Schließen Sie den Regler am Anschluss *BUS* an.
- ▶ Brücken Sie den Anschluss  $24\text{ V} = RT (X100)$ , falls keine Brücke vorhanden ist.

**Bedingung:** Niederspannungsregler (24 V)

- ▶ Entfernen Sie die Brücke und schließen Sie den Regler am Anschluss  $24\text{ V} = RT (X100)$  an.

**Bedingung:** Maximalthermostat Fußbodenheizung

- ▶ Entfernen Sie die Brücke und schließen Sie das Maximalthermostat am Anschluss *Burner off* an.
3. Stellen Sie für Mehrkreisregler **D.018** von **Eco** (intermittierende Pumpe) auf **Komfort** (weiterlaufende Pumpe) um. (→ Seite 23)

### 5.8.6 Warmwasserspeicher anschließen

**Gültigkeit:** Produkt ohne integrierte Warmwasserbereitung

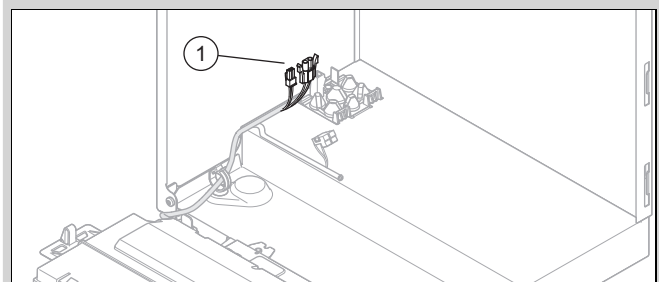

- ▶ Schließen Sie den Warmwasserspeicher an die Stecker (1) an.

### 5.8.7 Reglermodul VRC 710 installieren

1. Schließen Sie das Modul an den Stecksockel an (→ Installationsanleitung Reglermodul VRC 710).



#### **Hinweis**

Durch die Installation des Reglermoduls VRC 710 werden Zusatzfunktionen freigeschaltet.

**Bedingung:** Nachträgliche Installation

- ▶ Rufen Sie die Fachhandwerkerebene auf. (→ Seite 15)
- ▶ Navigieren Sie zum Menüpunkt **Installationsassistent**.
- ▶ Starten und durchlaufen Sie den Installationsassistenten.

### 5.8.8 Modulbox, Multifunktionsmodul und Zusatzkomponenten installieren

1. Installieren Sie die Modulbox für das Multifunktionsmodul (optionale Leiterplatte) im Produkt (→ Installationsanleitung Modulbox).
2. Schließen Sie das Multifunktionsmodul an die Leiterplatte des Produkts an (→ Installationsanleitung Modulbox).
3. Schließen Sie Zusatzkomponenten an das Multifunktionsmodul an (→ Installationsanleitung Modulbox).
4. Konfigurieren Sie die jeweils gewünschte Funktion über die Diagnosecodes. (→ Seite 23)

### 5.8.9 Kommunikationseinheit installieren

- ▶ Installieren Sie die Kommunikationseinheit (→ Installationsanleitung Kommunikationseinheit).

### 5.8.10 Zusatzrelais nutzen



#### Hinweis

Der Anschluss *Opt.* (grauer Stecker) auf der Leiterplatte ist nicht für jedes Produkt verfügbar.

1. Schließen Sie eine weitere Komponente über den Anschluss *Opt.* (grauer Stecker) auf der Leiterplatte direkt an das integrierte Zusatzrelais an.
2. Schließen Sie die Kabel an. (→ Seite 12)
3. Um die angeschlossene Komponente in Betrieb zu nehmen, wählen Sie im Diagnosecode **D.026** die Komponente aus. (→ Seite 16)

### 5.8.11 Zirkulationspumpe installieren

**Gültigkeit:** Produkt mit integrierter Warmwasserbereitung ODER Produkt mit angeschlossenem Warmwasserspeicher

**Bedingung:** Regler angeschlossen

- ▶ Schließen Sie die Kabel an. (→ Seite 12)
- ▶ Verbinden Sie das 230 V-Anschlusskabel mit dem Stecker vom Steckplatz X13 und stecken Sie den Stecker auf den Steckplatz.
- ▶ Wenn der Steckplatz X13 schon belegt ist, dann schließen Sie die Zirkulationspumpe an X16 an.
- ▶ Wenn die Steckplätze X13 und X16 schon belegt sind, dann schließen Sie die Zirkulationspumpe an das Multifunktionsmodul (optionale Leiterplatte) an. (→ Seite 15)
- ▶ Verbinden Sie das Anschlusskabel des externen Tasters mit den Klemmen 1 (OT) und 6 (FB) des Randsteckers X41, der dem Regler beige packt ist.
- ▶ Stecken Sie den Randstecker auf den Steckplatz X41 der Leiterplatte.

### 5.8.12 Schaltkasten schließen

1.

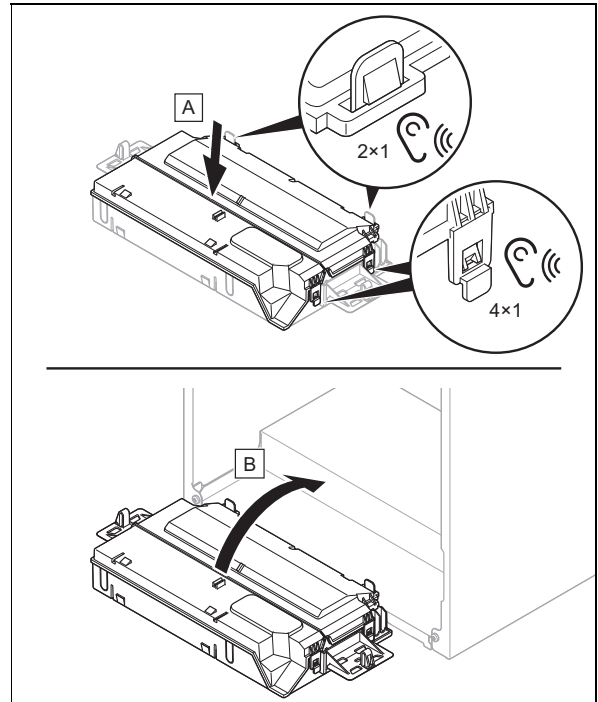

2. Achten Sie darauf, dass die Halter auf der rechten und linken Seite des Schaltkastens korrekt montiert sind.

## 6 Bedienung

### 6.1 Bedienkonzept

Das Bedienkonzept, die Bedienung des Produkts sowie die Ables- und Einstellmöglichkeiten der Betreiberebene sind in der Betriebsanleitung beschrieben.

Eine Übersicht der Ables- und Einstellmöglichkeiten der Fachhandwerkerebene finden Sie in der Tabelle Fachhandwerkerebene im Anhang.

Fachhandwerkerebene (→ Seite 40)



### 6.2 Fachhandwerkerebene aufrufen

1. Navigieren Sie zum **HAUPTMENÜ** → **EINSTELLUNGEN** → **Fachhandwerkerebene** und bestätigen Sie mit .
2. Stellen Sie den Code für die Fachhandwerkerebene ein und bestätigen Sie mit .  
– Code Fachhandwerkerebene: 17



#### 6.2.1 Fachhandwerkerebene verlassen

- ▶ Drücken Sie .
- ◀ Die Grundanzeige wird angezeigt.



### 6.3 Diagnosecodes aufrufen/einstellen

1. Rufen Sie die Fachhandwerkerebene auf. (→ Seite 15)
2. Navigieren Sie zum Menüpunkt **Diagnosecodes**.
3. Wählen Sie mit der Scrollleiste den gewünschten Diagnosecode aus.
4. Bestätigen Sie mit .
5. Wählen Sie mit der Scrollleiste den gewünschten Wert für den Diagnosecode aus.  
Diagnosecodes (→ Seite 41)
6. Bestätigen Sie mit .
7. Wiederholen Sie bei Bedarf Arbeitsschritte 2. bis 6., um weitere Diagnosecodes einzustellen.

#### 6.3.1 Diagnosecodes verlassen

1. Drücken Sie .
2. Drücken Sie .  
◁ Die Grundanzeige wird angezeigt.

### 6.4 Prüfprogramm ausführen

1. Rufen Sie die Fachhandwerkerebene auf. (→ Seite 15)
2. Navigieren Sie zum Menüpunkt **Prüfprogramme**.
3. Wählen Sie mit der Scrollleiste das gewünschte Prüfprogramm aus.  
Prüfprogramme (→ Seite 55)
4. Bestätigen Sie mit .  
◁ Das Prüfprogramm startet und läuft durch.  
◁ Wenn Sie das Prüfprogramm **P.001** ausgewählt haben, dann stellen Sie erst die gewünschte Belastung ein und bestätigen Sie mit .
5. Während das Prüfprogramm durchläuft, drücken Sie bei Bedarf  um die **Datenübersicht** anzuzeigen.
6. Wählen Sie bei Bedarf ein weiteres Prüfprogramm aus.





### 6.5 Datenübersicht aufrufen

- ▶ Navigieren Sie zum **HAUPTMENÜ** → **EINSTELLUNGEN** → **Fachhandwerkerebene** → **Datenübersicht**.  
◁ Im Display wird der aktuelle Betriebszustand angezeigt.

### 6.6 Statuscodes abrufen

- ▶ Navigieren Sie zum **HAUPTMENÜ** → **INFORMATION** → **Statuscode**.  
Statuscodes (→ Seite 46)  
◁ Im Display wird der aktuelle Betriebszustand (Statuscode) angezeigt.

### 6.7 Schornsteinfegermodus (Verbrennungsanalyse) ausführen

1. Drücken Sie .
2. Drücken Sie  oder navigieren Sie zum **HAUPTMENÜ** → **EINSTELLUNGEN** → **Schornsteinfegermodus**.
3. Für die Durchführung der Verbrennungsanalyse wählen Sie eine der folgenden Heizbelastungen aus:
  - **Einstellbare Heizbelastung**
  - **Max. WW-Leistung**
  - **Min. Leistung**
4. Bestätigen Sie mit .
  - ◁ Wenn Sie **Einstellbare Heizbelastung** ausgewählt haben, dann stellen Sie die gewünschte Heizbelastung ein und bestätigen Sie mit .
  - ◁ Wenn Statuscode **S.093** angezeigt wird, dann erfolgt eine Kalibrierung.
  - ◁ Wenn Statuscode **S.059** angezeigt wird, dann ist der Mindestumlauf des Heizwassers für die ausgewählte Heizbelastung nicht erreicht. Erhöhen Sie den Umlauf im Heizungssystem.
5. Starten Sie eine Messung erst, wenn das Produkt die Messung freigibt.



#### Hinweis

Der Schornsteinfegermodus läuft 15 Minuten. Mit  kann jederzeit abgebrochen werden.

6. Drücken Sie ggf.  um den Betriebszustand anzuzeigen.

## 7 Inbetriebnahme

Bei der Erstinbetriebnahme kann es zunächst zu Abweichungen zu den genannten Nennbetriebsdaten kommen.

### 7.1 Heizwasser/Füll- und Ergänzungswasser prüfen und aufbereiten



#### Vorsicht!

**Risiko eines Sachschadens durch minderwertiges Heizwasser**

- ▶ Sorgen Sie für Heizwasser von ausreichender Qualität.

- ▶ Bevor Sie die Anlage befüllen oder nachfüllen, überprüfen Sie die Qualität des Heizwassers.

#### Qualität des Heizwassers überprüfen

- ▶ Entnehmen Sie ein wenig Wasser aus dem Heizkreis.
- ▶ Prüfen Sie das Aussehen des Heizwassers.
- ▶ Wenn Sie sedimentierende Stoffe feststellen, dann müssen Sie die Anlage abschlammen.
- ▶ Kontrollieren Sie mit einem Magnetstab, ob Magnetit (Eisenoxid) vorhanden ist.
- ▶ Wenn Sie Magnetit feststellen, dann reinigen Sie die Anlage und treffen Sie geeignete Maßnahmen zum Korrosionsschutz. Oder bauen Sie einen Magnetfilter ein.



- ▶ Kontrollieren Sie den pH-Wert des entnommenen Wassers bei 25 °C.
- ▶ Bei Werten unter 8,2 oder über 10,0 reinigen Sie die Anlage und bereiten Sie das Heizwasser auf.
- ▶ Stellen Sie sicher, dass kein Sauerstoff ins Heizwasser dringen kann.

### Füll- und Ergänzungswasser prüfen

- ▶ Messen Sie die Härte des Füll- und Ergänzungswassers, bevor Sie die Anlage befüllen.

### Füll- und Ergänzungswasser aufbereiten

- ▶ Beachten Sie zur Aufbereitung des Füll- und Ergänzungswassers die geltenden nationalen Vorschriften und technischen Regeln.

Sofern nationale Vorschriften und technische Regeln keine höheren Anforderungen stellen, gilt:

Sie müssen das Heizwasser aufbereiten,

- wenn die gesamte Füll- und Ergänzungswassermenge während der Nutzungsdauer der Anlage das Dreifache des Nennvolumens der Heizungsanlage überschreitet oder
- wenn die in der nachfolgenden Tabelle genannten Richtwerte nicht eingehalten werden oder
- wenn der pH-Wert des Heizwassers unter 8,2 oder über 10,0 liegt.

Gesamt- heizleistung	Wasserhärte bei spezifischem Anlagenvolumen <sup>1)</sup>					
	≤ 20 l/kW		> 20 l/kW ≤ 50 l/kW		> 50 l/kW	
kW	°dH	mol/m <sup>3</sup>	°dH	mol/m <sup>3</sup>	°dH	mol/m <sup>3</sup>
< 50	< 16,8	< 3	11,2	2	0,11	0,02
> 50 bis ≤ 200	11,2	2	8,4	1,5	0,11	0,02
> 200 bis ≤ 600	8,4	1,5	0,11	0,02	0,11	0,02
> 600	0,11	0,02	0,11	0,02	0,11	0,02

1) Liter Nenninhalt/Heizleistung; bei Mehrkesselanlagen ist die kleinste Einzel-Heizleistung einzusetzen.



#### Vorsicht!

#### Risiko eines Sachschadens durch Anreicherung des Heizwassers mit ungeeigneten Zusatzstoffen!

Ungeeignete Zusatzstoffe können zu Veränderungen an Bauteilen, Geräuschen im Heizbetrieb und evtl. zu weiteren Folgeschäden führen.

- ▶ Verwenden Sie keine ungeeigneten Frost- und Korrosionsschutzmittel, Biozide und Dichtmittel.

Bei ordnungsgemäßer Verwendung folgender Zusatzstoffe wurden an unseren Produkten bislang keine Unverträglichkeiten festgestellt.

- ▶ Befolgen Sie bei der Verwendung unbedingt die Anleitungen des Herstellers des Zusatzstoffs.

Für die Verträglichkeit jedweder Zusatzstoffe im übrigen Heizungssystem und deren Wirksamkeit übernehmen wir keine Haftung.

### Zusatzstoffe für Reinigungsmaßnahmen (anschließendes Ausspülen erforderlich)

- Adey MC3+
- Adey MC5
- Fernox F3
- Sentinel X 300
- Sentinel X 400

### Zusatzstoffe zum dauerhaften Verbleib in der Anlage

- Adey MC1+
- Fernox F1
- Fernox F2
- Sentinel X 100
- Sentinel X 200

### Zusatzstoffe zum Frostschutz zum dauerhaften Verbleib in der Anlage

- Adey MC ZERO
- Fernox Antifreeze Alphi 11
- Sentinel X 500

- ▶ Wenn Sie die o. g. Zusatzstoffe eingesetzt haben, dann informieren Sie den Betreiber über die notwendigen Maßnahmen.

- ▶ Informieren Sie den Betreiber über die notwendigen Verhaltensweisen zum Frostschutz.

## 7.2 Produkt einschalten

- ▶ Drücken Sie den Geräte Hauptschalter an der Unterseite des Produkts.

◀ Im Display erscheint die Grundanzeige.

## 7.3 Installationsassistent durchlaufen

Der Installationsassistent wird beim ersten Einschalten des Produkts gestartet.

Fachhandwerkerebene (→ Seite 40)

Nach dem Starten des Installationsassistenten werden alle Anforderungen des Produkts blockiert. Dieser Zustand bleibt bis zur Beendigung bzw. zum Abbruch des Installationsassistenten bestehen.

Nach der Umstellung der Gasart müssen die 2 mitgelieferten Aufkleber für die neue Gasart auf das große Typenschild (Schaltkasten) und auf das kleine Typenschild (oben auf dem Produkt) aufgeklebt werden. (→ Seite 22)

Das erneute Starten des Installationsassistenten ist jederzeit möglich.

### 7.3.1 Installationsassistent erneut starten

1. Navigieren Sie zum **HAUPTMENÜ** → **EINSTELLUNGEN** → **Fachhandwerkerebene** → **Installationsassistent**.

2. Bestätigen Sie mit .

## 7.4 Prüfprogramme und Aktortests

### HAUPTMENÜ → EINSTELLUNGEN → Fachhandwerker-ebene

Zusätzlich zum Installationsassistenten können Sie zur Inbetriebnahme, Wartung und Störungsbehebung auch die folgenden Funktionen aufrufen:

Prüfprogramme (→ Seite 55)

Aktortest (→ Seite 55)

## 7.5 Zulässigen Anlagendruck sicherstellen

Wenn sich die Heizungsanlage über mehrere Stockwerke erstreckt, dann können höhere Werte für den Fülldruck erforderlich sein als der zulässige Betriebs-Fülldruck, um einen Lufteintritt in die Heizungsanlage zu vermeiden.

- Zulässiger Betriebs-Fülldruck: 0,1 ... 0,2 MPa (1,0 ... 2,0 bar)

Wenn der Fülldruck in den Minimalbereich sinkt, dann signalisiert das Produkt den Druckmangel durch einen blinkenden Wert im Display.

- Minimalbereich Fülldruck: 0,05 ... 0,08 MPa (0,50 ... 0,80 bar)

Wenn der Fülldruck unterhalb des Minimalbereichs liegt, dann geht das Produkt außer Betrieb und das Display zeigt eine entsprechende Nachricht an.

- ▶ Füllen Sie Heizwasser nach, um das Produkt wieder in Betrieb zu nehmen.

## 7.6 Heizungsanlage befüllen

**Gültigkeit:** Produkt ohne integrierte Warmwasserbereitung

- ▶ Spülen Sie die Heizungsanlage durch, bevor Sie sie befüllen.
- ▶ Verbinden Sie den Füll- und Entleerungshahn der Heizungsanlage normgerecht mit einer Heizwasser-Versorgung.
- ▶ Starten Sie das Prüfprogramm **P.008**. (→ Seite 16)
  - ◁ Das Vorrangumschaltventil bewegt sich in die Mittelstellung, die Pumpen laufen nicht und das Produkt geht nicht in den Heizbetrieb.
- ▶ Öffnen Sie alle Heizkörper-Thermostatventile und ggf. Wartungshähne.
- ▶ Öffnen Sie die Heizwasser-Versorgung und den Füll- und Entleerungshahn, so dass das Heizwasser in die Heizungsanlage strömt.
- ▶ Entlüften Sie den am höchsten liegenden Heizkörper, bis das Wasser am Entlüftungsventil ohne Blasen ausströmt.
- ▶ Entlüften Sie alle anderen Heizkörper, bis die Heizungsanlage komplett mit Heizwasser gefüllt ist.
- ▶ Füllen Sie solange Heizwasser nach, bis der erforderliche Fülldruck erreicht ist.
- ▶ Schließen Sie den Füll- und Entleerungshahn und die Heizwasser-Versorgung.

**Gültigkeit:** Produkt mit integrierter Warmwasserbereitung

- ▶ Spülen Sie die Heizungsanlage durch, bevor Sie sie befüllen.

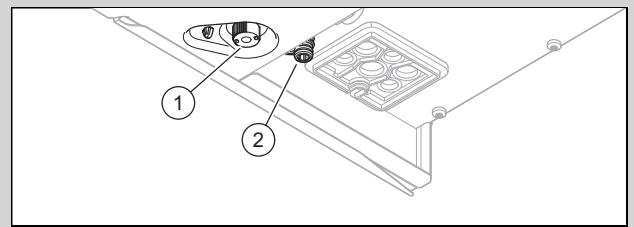

- ▶ Stellen Sie sicher, dass der Anschluss der Fülleinrichtung (2) normgerecht mit einer Heizwasser-Versorgung verbunden ist.
- ▶ Starten Sie das Prüfprogramm **P.008**. (→ Seite 16)
  - ◁ Das Vorrangumschaltventil bewegt sich in die Mittelstellung, die Pumpen laufen nicht und das Produkt geht nicht in den Heizbetrieb.
- ▶ Öffnen Sie alle Heizkörper-Thermostatventile und ggf. Wartungshähne.
- ▶ Öffnen Sie die Fülleinrichtung (1), so dass das Heizwasser in die Heizungsanlage strömt.
- ▶ Entlüften Sie den am höchsten liegenden Heizkörper, bis das Wasser am Entlüftungsventil ohne Blasen ausströmt.
- ▶ Entlüften Sie alle anderen Heizkörper, bis die Heizungsanlage komplett mit Heizwasser gefüllt ist.
- ▶ Füllen Sie solange Heizwasser nach, bis der erforderliche Fülldruck erreicht ist.
- ▶ Schließen Sie die Fülleinrichtung.

## 7.7 Heizungsanlage entlüften

1. Starten Sie das Prüfprogramm **P.000**. (→ Seite 16)
    - ◁ Das Produkt geht nicht in Betrieb, die interne Pumpe läuft intermittierend und entlüftet automatisch den Heizkreis oder den Warmwasserkreis.
    - ◁ Das Display zeigt den Fülldruck der Heizungsanlage.
  2. Achten Sie darauf, dass der Fülldruck der Heizungsanlage nicht unter den Mindest-Fülldruck abfällt.
    - $\geq 0,08$  MPa ( $\geq 0,80$  bar)
  3. Prüfen Sie, ob der Fülldruck der Heizungsanlage mindestens 0,02 MPa (0,2 bar) über dem Gegendruck des Membran-Ausdehnungsgefäßes (MAG) liegt ( $P_{\text{Anlage}} \geq P_{\text{MAG}} + 0,02$  MPa (0,2 bar)).
- Ergebnis:**  
Fülldruck der Heizungsanlage ist zu niedrig
- ▶ Befüllen Sie die Heizungsanlage. (→ Seite 18)
4. Wenn sich nach Beendigung des Prüfprogramms **P.000** noch zuviel Luft in der Heizungsanlage befindet, dann starten Sie das Prüfprogramm erneut.

## 7.8 Warmwassersystem befüllen und entlüften

**Gültigkeit:** Produkt mit integrierter Warmwasserbereitung

1. Öffnen Sie das Kaltwasser-Absperrventil am Produkt.
2. Füllen Sie das Warmwassersystem, indem Sie alle Warmwasserzapfventile öffnen, bis Wasser austritt.

## 7.9 Kondensatsiphon befüllen

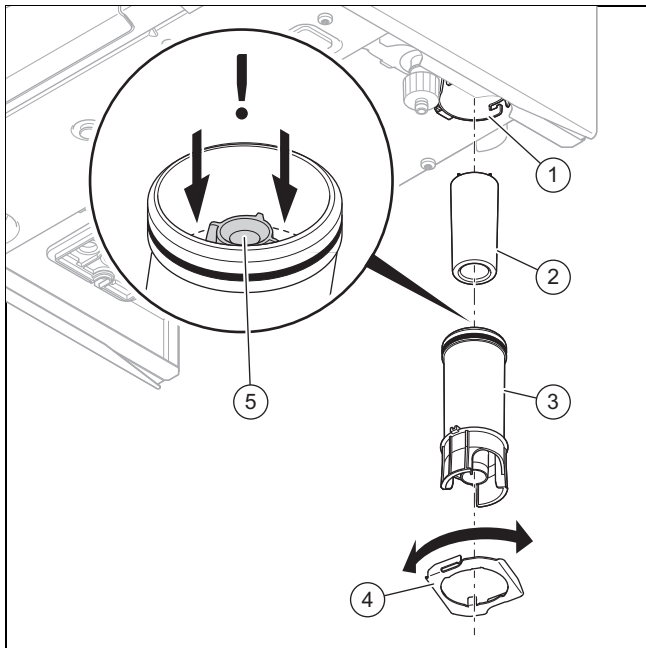

1. Lösen Sie den Sicherungsring (4).
2. Lösen Sie das Siphon-Unterteil (3) vom Siphon-Oberenteil (1).
3. Entfernen Sie den Schwimmer (2).
4. Befüllen Sie das Unterteil bis zu einer Füllhöhe von 10 mm unterhalb der Kondensatablaufleitung (5) mit Wasser.
5. Setzen Sie den Schwimmer wieder ein.
6. Befestigen Sie das Siphon-Unterteil am Siphon-Oberenteil.
7. Befestigen Sie den Sicherungsring.

## 7.10 Gaseinstellungen prüfen

### 7.10.1 Werksseitige Gaseinstellung prüfen

- ▶ Prüfen Sie die Angaben zur Gasart auf dem Typenschild und vergleichen Sie diese mit der am Installationsort verfügbaren Gasart.

#### Ergebnis 1:

Die Ausführung des Produkts entspricht nicht der örtlichen Gasgruppe.

- ▶ Nehmen Sie das Produkt nicht in Betrieb.
- ▶ Wenden Sie sich an den Kundendienst.

#### Ergebnis 2:

Die Ausführung des Produkts entspricht der örtlichen Gasgruppe.

- ▶ Prüfen Sie den Gasanschlussdruck/Gasfließdruck. (→ Seite 19)
- ▶ Prüfen Sie den CO<sub>2</sub>-Gehalt. (→ Seite 20)

### 7.10.2 Gasanschlussdruck/Gasfließdruck prüfen

1. Nehmen Sie das Produkt vorübergehend außer Betrieb. (→ Seite 39)
2. Klappen Sie den Schaltkasten nach unten.

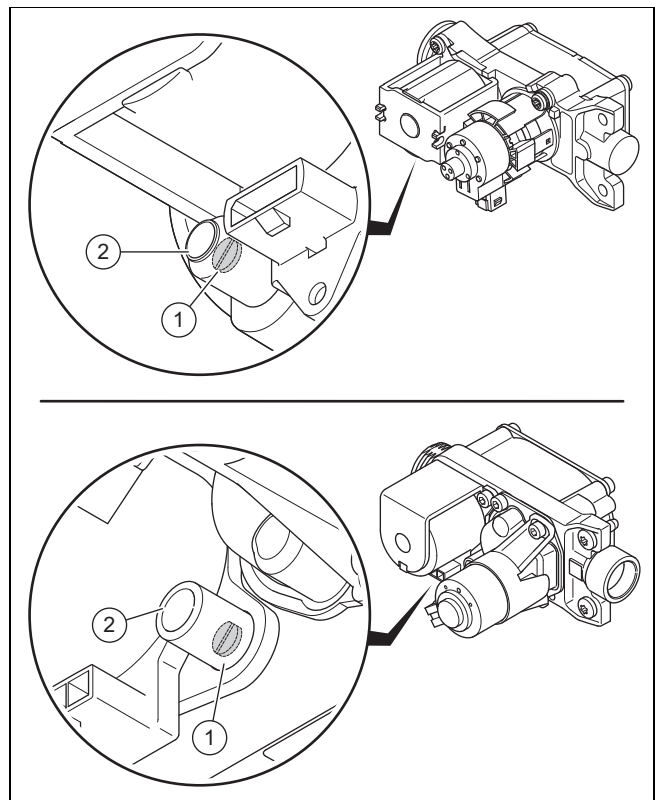

3. Lösen Sie die Prüfschraube (1).
  - Linksumdrehungen: 2
4. Schließen Sie ein Manometer am Messnippel (2) an.
  - Arbeitsmaterial: U-Rohr-Manometer
  - Arbeitsmaterial: Digital-Manometer
5. Klappen Sie den Schaltkasten nach oben.
6. Öffnen Sie den Gasabsperrrhahn.
7. Nehmen Sie das Produkt in Betrieb.
8. Messen Sie den Gasanschlussdruck/Gasfließdruck gegen den Atmosphärendruck.

#### Zulässiger Gasfließdruck

<b>Erdgas</b>	<b>H</b>	1,7 ... 2,5 kPa (17,0 ... 25,0 mbar)
<b>Flüssiggas</b>	<b>P</b>	2,0 ... 5,0 kPa (20,0 ... 50,0 mbar)

- Gasanschlussdruck: ohne Zuhilfenahme von **P.001**
- Gasfließdruck: mit Zuhilfenahme von **P.001** (→ Seite 16)

#### Ergebnis 1:

Gasanschlussdruck/Gasfließdruck im zulässigen Bereich

- ▶ Nehmen Sie das Produkt vorübergehend außer Betrieb. (→ Seite 39)
- ▶ Klappen Sie den Schaltkasten nach unten.
- ▶ Nehmen Sie das Manometer ab.
- ▶ Drehen Sie die Schraube des Messnippels fest.
- ▶ Öffnen Sie den Gasabsperrrhahn.
- ▶ Prüfen Sie den Messnippel auf Gasdichtheit.
- ▶ Klappen Sie den Schaltkasten nach oben.
- ▶ Montieren Sie die Frontverkleidung. (→ Seite 20)
- ▶ Nehmen Sie das Produkt in Betrieb.

#### Ergebnis 2:

Gasanschlussdruck/Gasfließdruck nicht im zulässigen Bereich



### Vorsicht!

#### Risiko von Sachschäden und Betriebsstörungen durch falschen Gasanschlussdruck/Gasfließdruck!

Wenn der Gasanschlussdruck/Gasfließdruck außerhalb des zulässigen Bereichs liegt, dann kann dies zu Störungen im Betrieb und zu Beschädigungen des Produkts führen.

- ▶ Nehmen Sie keine Einstellungen am Produkt vor.
- ▶ Nehmen Sie das Produkt nicht in Betrieb.

- ▶ Wenn Sie den Fehler nicht beheben können, dann verständigen Sie das Gasversorgungsunternehmen.
- ▶ Nehmen Sie das Produkt vorübergehend außer Betrieb. (→ Seite 39)
- ▶ Klappen Sie den Schaltkasten nach unten.
- ▶ Nehmen Sie das Manometer ab.
- ▶ Drehen Sie die Schraube des Messnippels fest.
- ▶ Öffnen Sie den Gasabsperrhahn.
- ▶ Prüfen Sie den Messnippel auf Gasdichtheit.
- ▶ Klappen Sie den Schaltkasten nach oben.
- ▶ Montieren Sie die Frontverkleidung. (→ Seite 20)
- ▶ Schließen Sie den Gasabsperrhahn.

### 7.10.3 Frontverkleidung montieren

1.

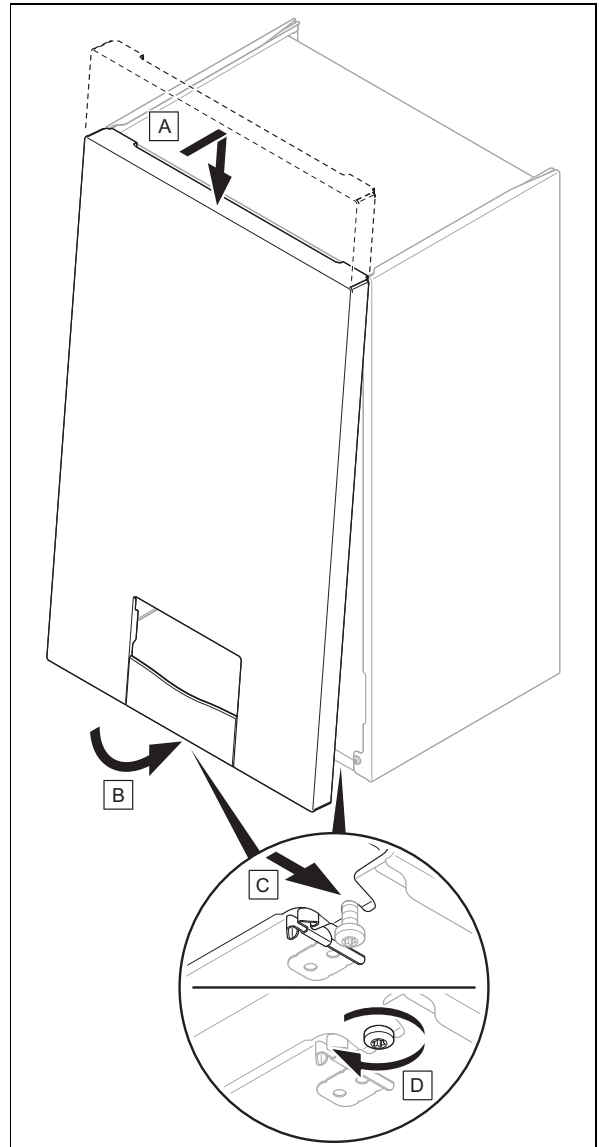

2. Schrauben Sie die zwei Schrauben an der linken und rechten Unterseite des Produkts fest.

### 7.10.4 CO<sub>2</sub>-Gehalt prüfen

1. Starten Sie den Schornsteinfegermodus (→ Seite 16).



#### Hinweis

Führen Sie die Messungen nur mit montierter Frontverkleidung durch.

2. Beachten Sie die korrekte Heizbelastung.
- **Max. WW-Leistung** (Standardauswahl)
  - **Einstellbare Heizbelastung** (Bei manchen Installationen ist von der Standardauswahl abzuweichen)
3. Öffnen Sie die Messöffnung am Abgas-Messstutzen.
4. Positionieren Sie den Sensor des CO<sub>2</sub>-Messgeräts mittig im Abgasrohr.
5. Warten Sie ab, bis das Produkt die Messung freigibt und Betriebstemperatur erreicht hat.

- Vorlauftemperatur:  $\geq 60\text{ }^{\circ}\text{C}$
- Vorlauftemperatur Fußbodenheizung:  $\geq 45\text{ }^{\circ}\text{C}$

6. Messen Sie den  $\text{CO}_2$ -Gehalt am Abgas-Messstutzen und protokollieren Sie den Messwert.

Gültigkeit: VC 15CS/1-7 I (H-AT) ODER VC 20CS/1-7 I (H-AT)

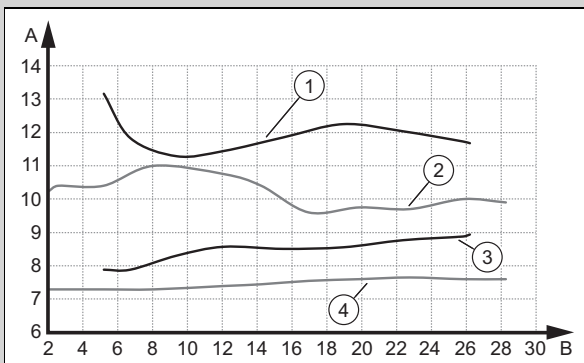

A	$\text{CO}_2$ -Gehalt [Vol.-%]	B	Wärmebelastung [kW]
1	Max. $\text{CO}_2$ -Gehalt Flüssiggas	3	Min. $\text{CO}_2$ -Gehalt Erdgas
2	Max. $\text{CO}_2$ -Gehalt Erdgas	4	Min. $\text{CO}_2$ -Gehalt Flüssiggas

Gültigkeit: VC 15CS/1-7 I (H-AT) ODER VC 20CS/1-7 I (H-AT)

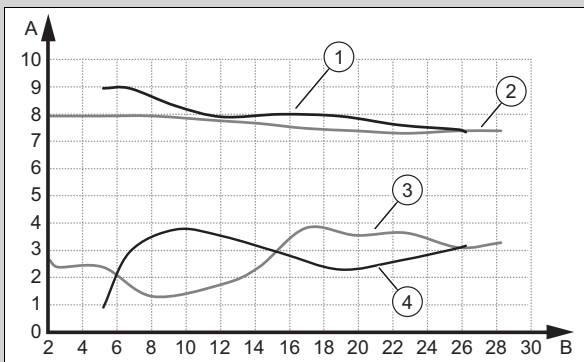

A	$\text{O}_2$ -Gehalt [Vol.-%]	B	Wärmebelastung [kW]
1	Max. $\text{O}_2$ -Gehalt Flüssiggas	3	Min. $\text{O}_2$ -Gehalt Erdgas
2	Max. $\text{O}_2$ -Gehalt Erdgas	4	Min. $\text{O}_2$ -Gehalt Flüssiggas

Gültigkeit: VC 25CS/1-7 I (H-AT) ODER VC 30CS/1-7 I (H-AT)

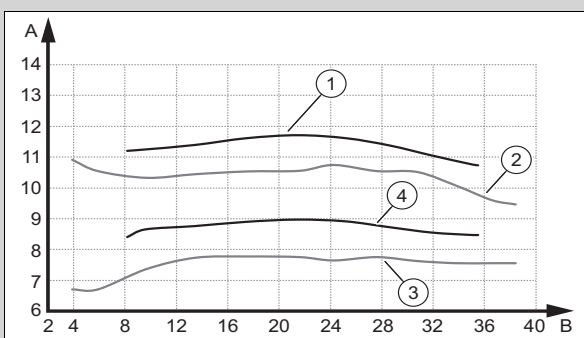

A	$\text{CO}_2$ -Gehalt [Vol.-%]	B	Wärmebelastung [kW]
1	Max. $\text{CO}_2$ -Gehalt Flüssiggas	3	Min. $\text{CO}_2$ -Gehalt Erdgas
2	Max. $\text{CO}_2$ -Gehalt Erdgas	4	Min. $\text{CO}_2$ -Gehalt Flüssiggas

Gültigkeit: VC 25CS/1-7 I (H-AT) ODER VC 30CS/1-7 I (H-AT)

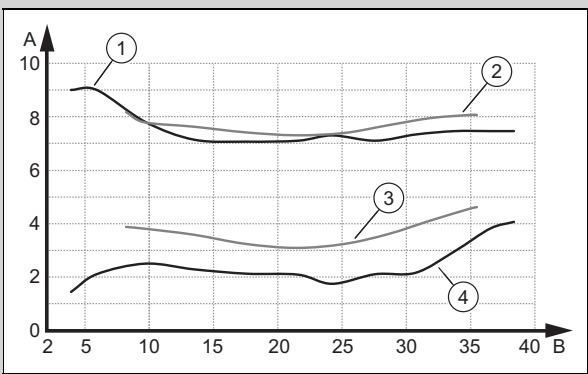

A	$\text{O}_2$ -Gehalt [Vol.-%]	B	Wärmebelastung [kW]
1	Max. $\text{O}_2$ -Gehalt Erdgas	3	Min. $\text{O}_2$ -Gehalt Flüssiggas
2	Max. $\text{O}_2$ -Gehalt Flüssiggas	4	Min. $\text{O}_2$ -Gehalt Erdgas

Gültigkeit: VCW 36CF/1-7 I (H-AT)

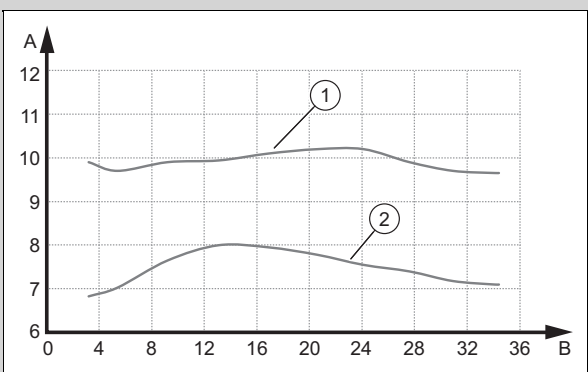

A	$\text{CO}_2$ -Gehalt [Vol.-%]	B	Wärmebelastung [kW]
1	Max. $\text{CO}_2$ -Gehalt Erdgas	2	Min. $\text{CO}_2$ -Gehalt Erdgas

Gültigkeit: VCW 36CF/1-7 I (H-AT)

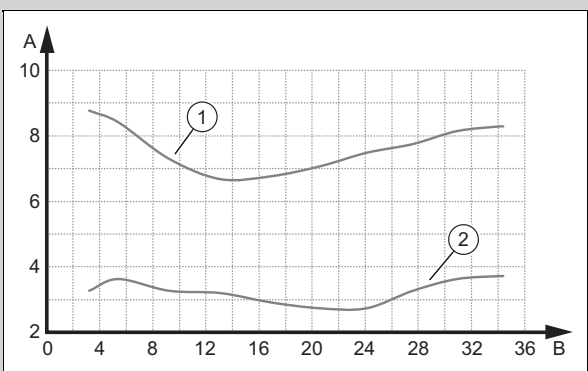

A	$\text{O}_2$ -Gehalt [Vol.-%]	B	Wärmebelastung [kW]
1	Max. $\text{O}_2$ -Gehalt Erdgas	2	Min. $\text{O}_2$ -Gehalt Erdgas

### Ergebnis:

Wert außerhalb des zulässigen Bereichs

- Prüfen Sie die Gesamtröhlänge des Luft-Abgas-Systems.
- Prüfen Sie das Luft-Abgas-System auf Rezirkulation und Blockaden.
- Messen Sie den  $\text{CO}_2$ -Gehalt erneut am Abgas-Messstutzen und protokollieren Sie den Messwert.
- Wenn das Produkt für Erdgasbetrieb eingestellt ist und der  $\text{CO}_2$ -Gehalt weiterhin außerhalb des

zulässigen Bereiches liegt, dann korrigieren Sie das Gas-Luftverhältnis über **D.158** und messen Sie erneut den CO<sub>2</sub>-Gehalt am Abgas-Messstutzen.

- ▶ Wenn das Produkt für Erdgasbetrieb eingestellt ist und der CO<sub>2</sub>-Gehalt weiterhin außerhalb des zulässigen Bereichs liegt, dann tauschen Sie die Regelungselektrode aus (→ Seite 37) und stellen Sie **D.158** auf die Werkseinstellung.
- ▶ Messen Sie den CO<sub>2</sub>-Gehalt erneut am Abgas-Messstutzen und protokollieren Sie den Messwert.
- ▶ Wenn der Wert weiterhin außerhalb des zulässigen Bereichs liegt, dann nehmen Sie das Produkt nicht in Betrieb und benachrichtigen Sie den Kundendienst.

7. Entfernen Sie den Sensor des CO<sub>2</sub>-Messgeräts und schließen Sie die Messöffnung am Abgas-Messstutzen.

### 7.11 Heizbetrieb prüfen

1. Stellen Sie sicher, dass eine Heizanforderung vorliegt.
2. Navigieren Sie zum **HAUPTMENÜ** → **EINSTELLUNGEN** → **Fachhandwerkerebene** → **Datenübersicht**.
  - ◁ Wenn das Produkt korrekt arbeitet, dann erscheint im Display **S.004**.

### 7.12 Warmwasserbereitung prüfen

1. Stellen Sie sicher, dass eine Warmwasseranforderung vorliegt.

**Gültigkeit:** Produkt mit angeschlossenem Warmwasserspeicher

- ▶ Navigieren Sie zum **HAUPTMENÜ** → **EINSTELLUNGEN** → **Fachhandwerkerebene** → **Datenübersicht**.
  - ◁ Wenn der Warmwasserspeicher korrekt geladen wird, dann erscheint im Display **S.024**.

**Gültigkeit:** Produkt mit integrierter Warmwasserbereitung

- ▶ Navigieren Sie zum **HAUPTMENÜ** → **EINSTELLUNGEN** → **Fachhandwerkerebene** → **Datenübersicht**.
  - ◁ Wenn an einem Wasserhahn Warmwasser gezapft wird, dann erscheint im Display **S.014**.

**Bedingung:** Regler angeschlossen

- ▶ Stellen Sie die Warmwassertemperatur am Heizgerät auf die maximal mögliche Temperatur ein.
- ▶ Stellen Sie die Solltemperatur für den angeschlossenen Warmwasserspeicher am Regler ein (→ Betriebs- und Installationsanleitung Regler).
  - ◁ Das Heizgerät übernimmt die am Regler eingestellte Solltemperatur.

### 7.13 Dichtheit prüfen

- ▶ Prüfen Sie die gasführenden Teile, die innere Luft-Abgas-Dichtheit, den Heizkreis und den Warmwasserkreis auf Dichtheit (demontieren Sie die Frontverkleidung für diese Prüfarbeiten und montieren Sie die Frontverkleidung nach Abschluss der Prüfarbeiten).
- ▶ Prüfen Sie die Abgasführung auf einwandfreie Installation.
- ▶ Prüfen Sie, ob die Frontblende montiert ist.

## 7.14 Produkt auf andere Gasart umstellen



### Hinweis

Bei einer Erstinbetriebnahme erfolgt die Festlegung der gewünschten Gasart mit der Durchführung des Installationsassistenten. Bei der Wahl von Flüssiggas müssen die mitgelieferten Aufkleber angebracht werden.



### Hinweis

Wenn die Gasart zu einem späteren Zeitpunkt umgestellt wird, dann wird ein Umrüstsatz benötigt (Austausch Regelungselektrode).

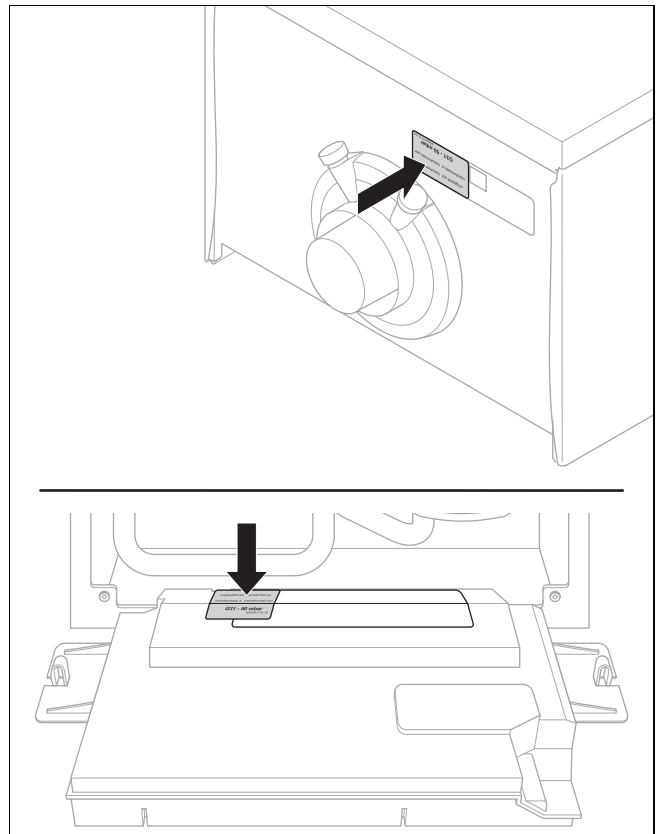

**Bedingung:** Gasart zu einem späteren Zeitpunkt umstellen

- ▶ Folgen Sie den Anweisungen der Anleitung, die dem Umrüstsatz beiliegt.

## 7.15 Anpassung der maximalen Produktbelastung

**Gültigkeit:** C13 oder C13x, horizontale Wand-/Dachdurchführung, Luft-Abgas-Führung ø 60/100 mm

Die Einstellung des Diagnosecodes **D.164** ist erforderlich, um die Maximalleistung des Produkts in Abhängigkeit von der Länge der Luft-Abgas-Führung zu gewährleisten.

Dieses Kapitel gilt ausschließlich für folgende Produkte:

### Produkt - Artikelnummer

VC 15CS/1-7 I (H-AT)	0010024620
VC 20CS/1-7 I (H-AT)	0010024621
VC 25CS/1-7 I (H-AT)	0010024622
VC 30CS/1-7 I (H-AT)	0010024623
VCW 36CF/1-7 I (H-AT)	0010024624

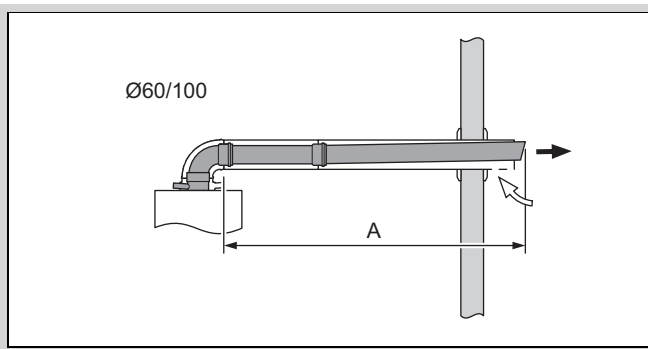

► Stellen Sie den Diagnosecode **D.164** ein. (→ Seite 16)

Länge (A) [m] + entsprechende Länge für die Umlenkung <sup>1)</sup>	Einstellung
< 5	Keine Anpassung erforderlich, der Standardwert wird angewandt.
≥ 5 <sup>2)</sup>	+5

<sup>1)</sup> Die maximale Rohrlänge reduziert sich bei zusätzlichen Umlenkungen wie folgt: je 87°-Bogen um 1 m, je 45°-Bogen um 0,5 m.  
<sup>2)</sup> Maximale Rohrlänge, siehe Montageanleitung Luft-Abgas-Führung.

## 8 Anpassung an die Anlage

### 8.1 Parameter einstellen

- Navigieren Sie zum Menü **Gerätekonfiguration** und stellen Sie die wichtigsten Anlagenparameter ein.
- Navigieren Sie zum Menü **Start Inst.assistent** und starten Sie den Installationsassistenten neu.
- Navigieren Sie zum Menü **Diagnosemenü** und stellen Sie weiterführende Anlagenparameter ein.

Diagnosecodes (→ Seite 41)

### 8.2 Zusatzkomponente der Modulbox aktivieren

**Bedingung:** Komponente an Relais 1 angeschlossen

- Wählen Sie den Parameter **D.027** aus, um dem Relais 1 eine Funktion zuzuweisen. (→ Seite 16)

**Bedingung:** Komponente an Relais 2 angeschlossen

- Wählen Sie den Parameter **D.028** aus, um dem Relais 2 eine Funktion zuzuweisen. (→ Seite 16)

### 8.3 Einstellungen für Heizung anpassen

#### 8.3.1 Brennersperrzeit

Nach jedem Abschalten des Brenners wird für eine bestimmte Zeit eine elektronische Wiedereinschaltsperrzeit aktiviert, um ein häufiges Ein- und Ausschalten des Brenners und damit Energieverluste zu vermeiden. Die Brennersperrzeit ist nur für den Heizbetrieb aktiv. Ein Warmwasserbetrieb während einer laufenden Brennersperrzeit beeinflusst das Zeitglied nicht (Werkseinstellung: 20 min).

### 8.3.2 Brennersperrzeit einstellen

1. Stellen Sie den Diagnosecode **D.002** ein. (→ Seite 16)

T <sub>Vor</sub> (Soll) [°C]	Eingestellte maximale Brennersperrzeit [min]						
	1	5	10	15	20	25	30
30	2,0	4,0	8,5	12,5	16,5	20,5	25,0
35	2,0	4,0	7,5	11,0	15,0	18,5	22,0
40	2,0	3,5	6,5	10,0	13,0	16,5	19,5
45	2,0	3,0	6,0	8,5	11,5	14,0	17,0
50	2,0	3,0	5,0	7,5	9,5	12,0	14,0
55	2,0	2,5	4,5	6,0	8,0	10,0	11,5
60	2,0	2,0	3,5	5,0	6,0	7,5	9,0
65	2,0	1,5	2,5	3,5	4,5	5,5	6,5
70	2,0	1,5	2,0	2,5	2,5	3,0	3,5
75	2,0	1,0	1,0	1,0	1,0	1,0	1,0

T <sub>Vor</sub> (Soll) [°C]	Eingestellte maximale Brennersperrzeit [min]					
	35	40	45	50	55	60
30	29,0	33,0	37,0	41,0	45,0	49,5
35	25,5	29,5	33,0	36,5	40,5	44,0
40	22,5	26,0	29,0	32,0	35,5	38,5
45	19,5	22,5	25,0	27,5	30,5	33,0
50	16,5	18,5	21,0	23,5	25,5	28,0
55	13,5	15,0	17,0	19,0	20,5	22,5
60	10,5	11,5	13,0	14,5	15,5	17,0
65	7,0	8,0	9,0	10,0	11,0	11,5
70	4,0	4,5	5,0	5,5	6,0	6,5
75	1,0	1,0	1,0	1,0	1,0	1,0

2. Verlassen Sie die Diagnosecodes. (→ Seite 16)
3. Verlassen Sie die Fachhandwerkerebene. (→ Seite 15)

### 8.3.3 Pumpenkennlinie

Gültigkeit: VC 15CS/1-7 I (H-AT) ODER VC 20CS/1-7 I (H-AT)

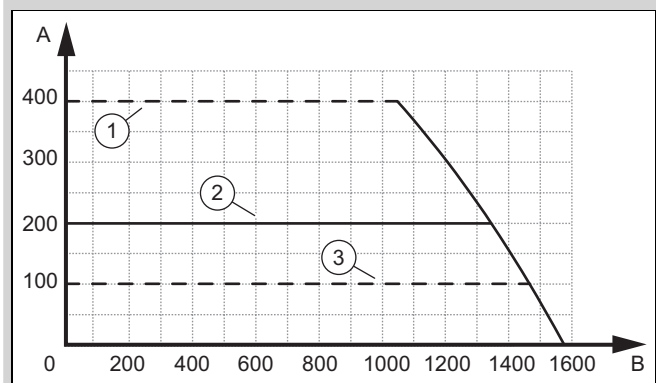

A	Druckhöhe [mbar]	B	Fördermenge [l/h]
1	Maximale Druckhöhe	3	Minimale Druckhöhe
2	Werkseinstellung		

Gültigkeit: VC 25CS/1-7 I (H-AT) ODER VC 30CS/1-7 I (H-AT)

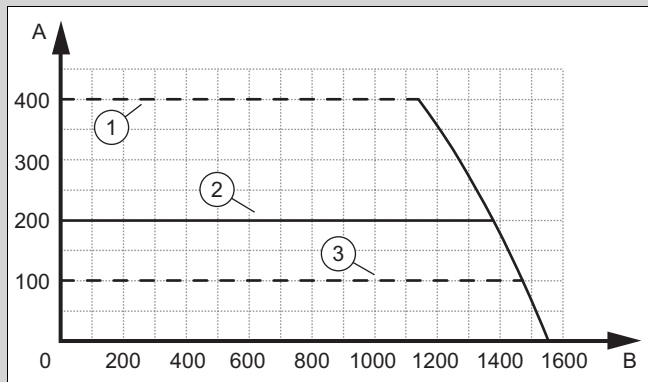

- |   |                    |   |                    |
|---|--------------------|---|--------------------|
| A | Druckhöhe [mbar]   | B | Fördermenge [l/h]  |
| 1 | Maximale Druckhöhe | 3 | Minimale Druckhöhe |
| 2 | Werkseinstellung   |   |                    |

Gültigkeit: VCW 36CF/1-7 I (H-AT)

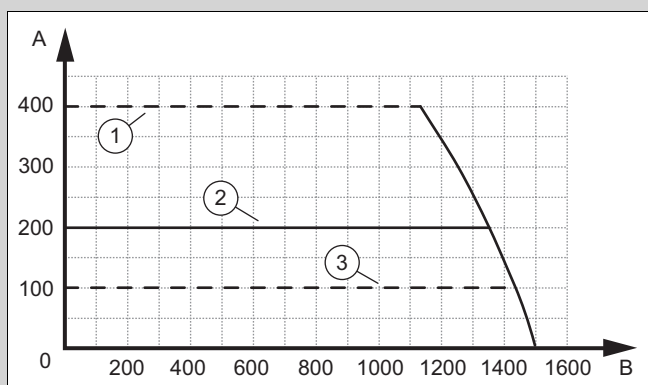

- |   |                    |   |                    |
|---|--------------------|---|--------------------|
| A | Druckhöhe [mbar]   | B | Fördermenge [l/h]  |
| 1 | Maximale Druckhöhe | 3 | Minimale Druckhöhe |
| 2 | Werkseinstellung   |   |                    |

### 8.3.4 Heizkurve einstellen

Bedingung: Reglermodul VRC 710 angeschlossen

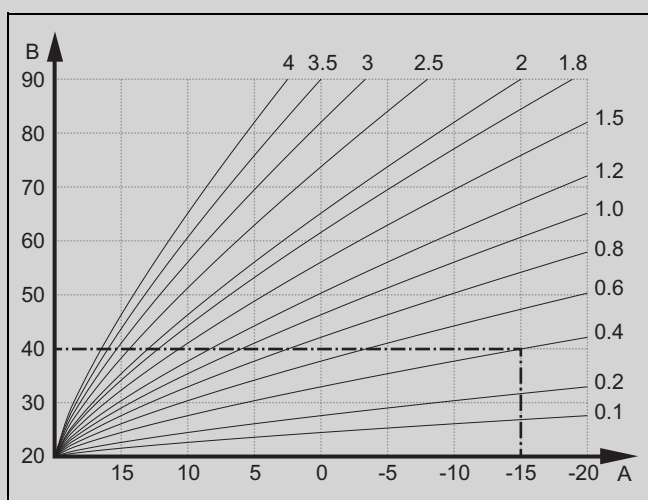

- |   |                    |   |                         |
|---|--------------------|---|-------------------------|
| A | Außentemperatur °C | B | Vorlaufsoltemperatur °C |
|---|--------------------|---|-------------------------|

Die Abbildung zeigt die möglichen Heizkurven von 0,1 bis 4,0 für eine Raumsolltemperatur 20 °C. Wenn z. B. die Heizkurve 0,4 ausgewählt ist, dann wird bei einer Außentempe-

ratur von -15 °C auf eine Vorlauftemperatur von 40 °C geregelt.

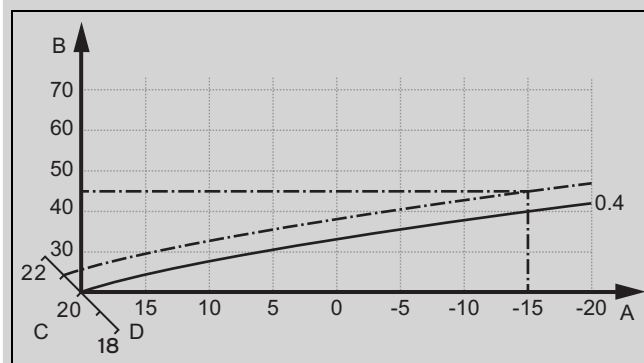

- |   |                         |   |                       |
|---|-------------------------|---|-----------------------|
| A | Außentemperatur °C      | C | Raumsolltemperatur °C |
| B | Vorlaufsoltemperatur °C | D | Achse a               |

Wenn die Heizkurve 0,4 ausgewählt und für die Raumsolltemperatur 21 °C vorgegeben ist, dann verschiebt sich die Heizkurve wie in der Abbildung dargestellt. An der um 45° geneigten Achse a wird die Heizkurve entsprechend dem Wert der Raumsolltemperatur parallel verschoben. Bei einer Außentemperatur von -15 °C sorgt die Regelung für eine Vorlauftemperatur von 45 °C.

- ▶ Navigieren Sie zum **HAUPTMENÜ** → **EINSTELLUNGEN** → **Fachhandwerkerebene** → **Anlagenkonfiguration** → **Heizen** → **Heizkurve**.
- ▶ Wählen Sie mit der Scrollbar den gewünschten Wert aus.
- ▶ Verlassen Sie die Fachhandwerkerebene. (→ Seite 15)

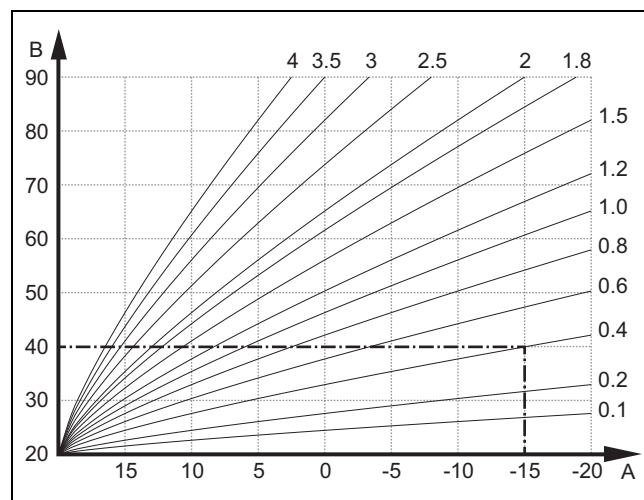

- |   |                    |   |                         |
|---|--------------------|---|-------------------------|
| A | Außentemperatur °C | B | Vorlaufsoltemperatur °C |
|---|--------------------|---|-------------------------|

Die Abbildung zeigt die möglichen Heizkurven von 0,1 bis 4,0 für eine Raumsolltemperatur 20 °C. Wenn z. B. die Heizkurve 0,4 ausgewählt ist, dann wird bei einer Außentemperatur von -15 °C auf eine Vorlauftemperatur von 40 °C geregelt.



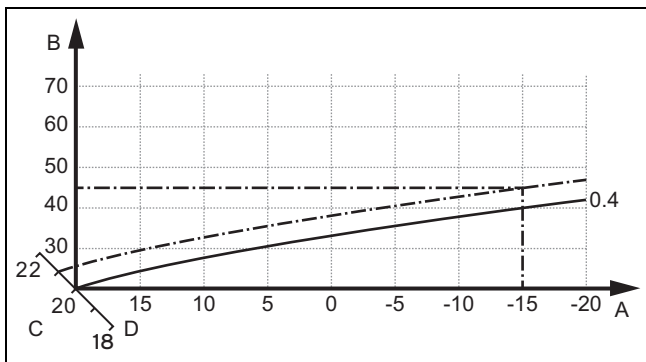

A Außentemperatur °C      C Raumsolltemperatur °C  
 B Vorlaufsolltemperatur °C      D Achse a

Wenn die Heizkurve 0.4 ausgewählt und für die Raumsolltemperatur 21 °C vorgegeben ist, dann verschiebt sich die Heizkurve wie in der Abbildung dargestellt. An der um 45° geneigten Achse a wird die Heizkurve entsprechend dem Wert der Raumsolltemperatur parallel verschoben. Bei einer Außentemperatur von -15 °C sorgt die Regelung für eine Vorlauftemperatur von 45 °C.

- ▶ Navigieren Sie zum **HAUPTMENÜ** → **EINSTELLUNGEN** → **Fachhandwerkerebene** → **Anlagenkonfiguration** → **Heizen** → **Heizkurve**.
- ▶ Wählen Sie mit der Scrollbar den gewünschten Wert aus.
- ▶ Verlassen Sie die Fachhandwerkerebene. (→ Seite 15)

### 8.3.5 Druckhöhe einstellen

1. Stellen Sie den Diagnosecode **D.171** ein. (→ Seite 16)
2. Stellen Sie die Druckhöhe auf den gewünschten Wert ein.
3. Verlassen Sie die Diagnosecodes. (→ Seite 16)
4. Verlassen Sie die Fachhandwerkerebene. (→ Seite 15)

### 8.3.6 Überströmventil montieren

Wenn die Anlage einen geringen Volumenstrom abnimmt und die Heizleistung > 5kW ist, dann wird empfohlen ein Überströmventil zu montieren.

- ▶ Installieren Sie das Überströmventil (→ Installationsanleitung Überströmventil).

### 8.3.7 Hydraulische Betriebsart einstellen

- ▶ Wählen Sie den Parameter **D.170** aus, um den Pumpenbetriebsart des Wärmeerzeugers an die Heizungsanlage anzupassen. (→ Seite 16)

Einstellwerte	Beschreibung
<b>0: Ohne Bypass Δp-konst.</b>	Diese Regelungsart hält den Differenzdruck in der Pumpe konstant, unabhängig vom Durchfluss. Eine Feinjustage des Pumpenbetriebs können Sie mit dem Parameter <b>D.171</b> vornehmen.

Einstellwerte	Beschreibung
<b>1: Ohne Byp. Δp-konst.-Kick</b>	Diese Regelungsart ist eine weitere Variante der Konstantdruckregelung mit einem Einfluss eines Mindestvolumenstromes des Wärmeerzeugers. Wenn eine Wärmeanforderung besteht aber die Mindestumlaufwassermenge des Erzeugers nicht erreicht wird, dann wird der Volumenstrom durch die Pumpe angehoben und der Brenner des Wärmeerzeugers freigegeben. Danach greift wieder die Konstantdruckregelung mit nun min. definierter Druckhöhe. Eine Feinjustage des Pumpenbetriebs können Sie mit den Parametern <b>D.171</b> und <b>D.174</b> vornehmen.
<b>2: Bypass Δp-konstant</b>	Bei dieser Regelungsart wird die Pumpe mit einem Konstantdruck betrieben. Eine Feinjustage des Pumpenbetriebs können Sie mit dem Parameter <b>D.171</b> vornehmen.
<b>3: Spreizung ΔT</b>	Bei dieser Betriebsart moduliert die Pumpe innerhalb von einem einstellbaren Minimal- und Maximaldruckniveau. Dadurch wird ein gegebener Spreizungswert im Heizungssystem zwischen Vor- und Rücklauf gehalten. Die Spreizung wird mit dem Parameter <b>D.172</b> eingestellt. Das minimale Druckniveau wird mit dem Parameter <b>D.173</b> eingestellt. Das maximale Druckniveau wird mit dem Parameter <b>D.174</b> eingestellt.
<b>4: Feste Pumpenstufe</b>	Bei dieser Betriebsart ist in der hydraulischen Anlage unmittelbar hinter den Wärmeerzeuger eine hydraulische Weiche/ Pufferspeicher/etc. installiert. Dadurch wird die Wärmeleistung homogen in das angekoppelte System übertragen. Die Förderleistung der Gerätepumpe wird für die kalkulierte Wärmespreizung zwischen Vor- und Rücklauf mit dem Parameter <b>D.175</b> eingestellt.

### 8.3.8 Vorlauftemperatur/Wunschtemperatur einstellen

1. Ausgehend von der Grundanzeige drücken Sie .  
◀ Im Display wird die bereits eingestellte Vorlauftemperatur/Wunschtemperatur angezeigt.
2. Stellen Sie die gewünschte Vorlauftemperatur/Wunschtemperatur ein.

### 8.3.9 Hydraulischen Abgleich durchführen

1. Erwerben Sie den **ALPHA Reader**.



- Laden Sie die kostenlose App **Grundfos GO Balance** aus dem Google play® oder App Store® auf ihr mobiles Gerät herunter.



#### Hinweis

Beachten Sie, dass der Tarif der Internetverbindung ohne Zeit- oder Datenlimitierung bestehen sollte, da sonst zusätzliche Kosten anfallen können.

- Installieren Sie die kostenlose App **Grundfos GO Balance** auf ihr mobiles Gerät.
- Demontieren Sie die Frontverkleidung. (→ Seite 13)
- Klappen Sie den Schaltkasten nach unten.

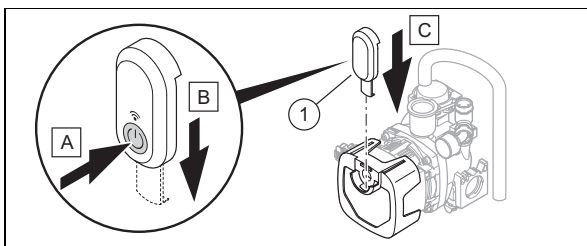

- Starten Sie die App **Grundfos GO Balance** auf ihrem mobilen Gerät und folgen Sie dem Schritt-für-Schritt Assistenten.
- Demontieren Sie nach dem hydraulischen Abgleich den **ALPHA Reader**.
- Klappen Sie den Schaltkasten nach oben.
- Deaktivieren Sie die Funktion **Hydraulischer Abgleich** im Display des Wärmeerzeugers, da sonst der Wärmeerzeuger für 6 Stunden blockiert ist.
- Montieren Sie die Frontverkleidung. (→ Seite 20)

## 8.4 Einstellungen für Warmwasser anpassen

### 8.4.1 Warmwassertemperatur einstellen

**Gültigkeit:** Produkt mit integrierter Warmwasserbereitung ODER Produkt mit angeschlossenem Warmwasserspeicher



#### Gefahr!

#### Lebensgefahr durch Legionellen!

Legionellen entwickeln sich bei Temperaturen unter 60 °C.

- Sorgen Sie dafür, dass der Betreiber alle Maßnahmen zum Legionellenschutz kennt, um die geltenden Vorgaben zur Legionellenprophylaxe zu erfüllen.

- Beachten Sie die geltenden Vorgaben zur Legionellenprophylaxe.

- Ausgehend von der Grundanzeige drücken Sie .
- Stellen Sie die gewünschte Warmwassertemperatur ein.

### 8.4.2 Wasser entkalken

Mit steigender Wassertemperatur steigt die Wahrscheinlichkeit des Kalkausfalls.

- Entkalken Sie bei Bedarf das Wasser.

### 8.4.3 Solare Nacherwärmung einstellen

**Gültigkeit:** Produkt mit integrierter Warmwasserbereitung

- Stellen Sie den Diagnosecode **D.058** ein. (→ Seite 16)
- Stellen Sie sicher, dass die Temperatur am Kaltwasseranschluss des Produkts 70 °C nicht überschreitet.

## 8.5 Wartungsintervall

Ein Serviceintervall kann auf zwei Arten definiert werden.

Über **D.084** stellen Sie den Bezug auf den Ablauf von Betriebsstunden her.

Über **D.161** stellen Sie den Bezug über ein Datum her.

Die Servicemeldung erscheint im Hinblick auf das Ereignis, welches eher eintritt (Ablauf der Stunden oder das Erreichen des Datums).

Wenn Sie nur einen der beiden Diagnosecodes (**D.084** oder **D.161**) einstellen, dann wird der jeweils andere Diagnosecode automatisch auf die Werkseinstellung zurückgesetzt.

Wenn Sie für **D.084** die Auswahl **Nicht eingestellt** auswählen, dann wird die Servicemeldung im Bezug auf die Betriebsstunden deaktiviert. Die Servicemeldung für das Datum ist weiterhin aktiv und kann nicht deaktiviert werden.

Nach Ablauf der Servicearbeiten müssen Sie die Wartungsintervalle erneut einstellen. (→ Seite 26)

### 8.5.1 Wartungsintervall einstellen/zurücksetzen

- Stellen Sie den Diagnosecode **D.084** oder **D.161** ein. (→ Seite 16)



#### Hinweis

Die Betriebsstunden bis zur nächsten Inspektion/Wartung sind individuell (je nach Anlagentyp und Wärmeleistung) einzustellen.

Betriebsart	Richtwert Betriebsstunden (Bezug auf 1 Jahr)
Heizbetrieb	4000 h
Heiz- und Warmwasserbetrieb	5000 h

- Verlassen Sie die Diagnosecodes. (→ Seite 16)
- Verlassen Sie die Fachhandwerkerebene. (→ Seite 15)

## 9 Übergabe an den Betreiber

- ▶ Kleben Sie nach Beendigung der Installation den beiliegenden Aufkleber mit der Aufforderung, die Anleitung zu lesen, in der Sprache des Betreibers auf die Produktfront.
- ▶ Erklären Sie dem Betreiber Lage und Funktion der Sicherheitseinrichtungen.
- ▶ Unterrichten Sie den Betreiber über die Handhabung des Produkts.
- ▶ Weisen Sie insb. auf die Sicherheitshinweise hin, die der Betreiber beachten muss.
- ▶ Informieren Sie den Betreiber darüber, dass er das Produkt gemäß vorgegebener Intervalle warten lassen muss.
- ▶ Übergeben Sie dem Betreiber alle Anleitungen und Produktpapiere zur Aufbewahrung.
- ▶ Unterrichten Sie den Betreiber über getroffene Maßnahmen zur Verbrennungsluftversorgung und Abgasführung und weisen Sie ihn darauf hin, dass er nichts verändern darf.
- ▶ Weisen Sie den Betreiber darauf hin, dass er keine explosiven oder leicht entflammaren Stoffe (z. B. Benzin, Farben) im Aufstellraum des Produkts lagern und verwenden darf.

## 10 Inspektion und Wartung

- ▶ Halten Sie die minimalen Inspektions- und Wartungsintervalle ein.
- ▶ Warten Sie das Produkt früher, falls die Ergebnisse der Inspektion eine frühere Wartung notwendig machen.

### 10.1 Aktortest

**HAUPTMENÜ → EINSTELLUNGEN → Fachhandwerkebene → Aktortest**

Mit dem Aktortest können Sie einzelne Komponenten der Heizungsanlage ansteuern und testen.

Aktortest (→ Seite 55)

### 10.2 Thermo-Kompaktmodul ausbauen/einbauen

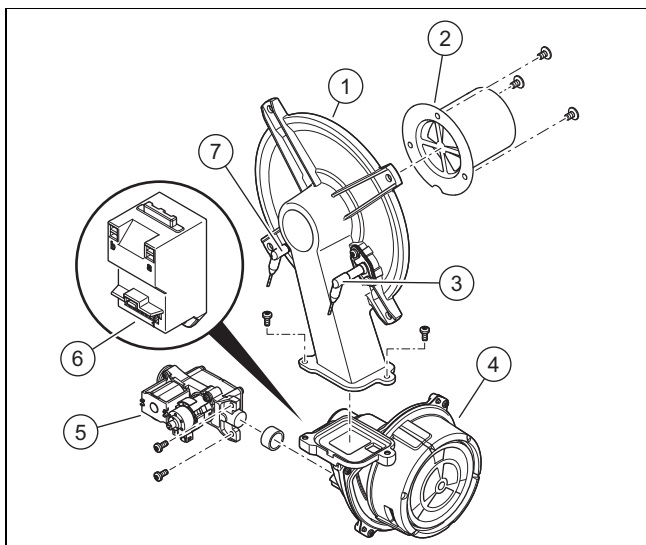

- |                   |                             |
|-------------------|-----------------------------|
| 1 Brennerflansch  | 3 Regelungselektrode        |
| 2 Vormischbrenner | 4 Drehzahlregeliges Gebläse |

- |                     |                 |
|---------------------|-----------------|
| 5 Gasarmatur        | 7 Zündelektrode |
| 6 Zündtransformator |                 |



#### Hinweis

Berühren Sie die Regelungselektrode nur am Keramikteil. Die Reinigung der Regelungselektrode ist untersagt.

### 10.2.1 Thermo-Kompaktmodul ausbauen



#### Gefahr!

#### Lebensgefahr und Risiko von Sachschäden durch heiße Abgase!

Dichtung, Dämmmatte und selbstsichernde Muttern am Brennerflansch dürfen nicht beschädigt sein. Andernfalls können heiße Abgase austreten und zu Verletzungen und Sachschäden führen.

- ▶ Erneuern Sie nach jedem Öffnen des Brennerflansches die Dichtung.
- ▶ Erneuern Sie nach jedem Öffnen des Brennerflansches die selbstsichernden Muttern am Brennerflansch.
- ▶ Wenn die Dämmmatte am Brennerflansch oder an der Rückwand des Wärmetauschers Anzeichen von Beschädigung zeigt, dann wechseln Sie die Dämmmatte aus .

1. Trennen Sie das Produkt von der Stromversorgung.
2. Schließen Sie den Gasabsperrhahn.
3. Demontieren Sie die Frontverkleidung. (→ Seite 13)
4. Klappen Sie den Schaltkasten nach unten.

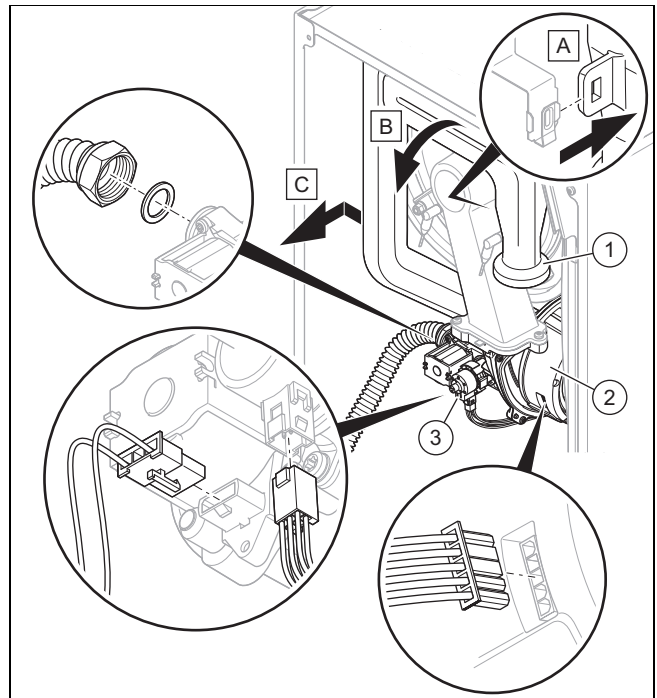

5. Ziehen Sie das Luftansaugrohr (1) aus dem oberen Halter heraus und nehmen Sie das Luftansaugrohr vom Ansaugstutzen ab, wie in der Abbildung dargestellt.

6. Schrauben Sie die Überwurfmutter an der Gasarmatur (3) ab.
7. Ziehen Sie die zwei Stecker an der Gasarmatur ab.
8. Ziehen Sie den Stecker am Gebläsemotor (2) ab, indem Sie die Rastnase eindrücken.

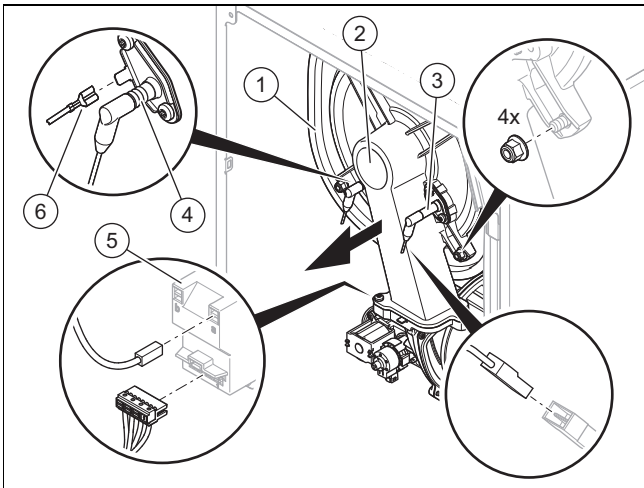

9. Ziehen Sie das Erdungskabel (6) von der Zündelektrode (4), die zwei Stecker vom Zündtransformator (5) und den Stecker des Kabels der Regelungselektrode (3) ab.
10. Schrauben Sie die vier Muttern vom Brennerflansch (2) ab.
11. Ziehen Sie das komplette Thermo-Kompaktmodul vom Wärmetauscher (1) ab.
12. Prüfen Sie den Brenner und die Brenner-Dämmmatte auf Beschädigungen. (→ Seite 29)
13. Prüfen Sie den Wärmetauscher auf Beschädigungen.

**Ergebnis:**

Wärmetauscher beschädigt

- ▶ Tauschen Sie den Wärmetauscher aus. (→ Seite 34)

14. Prüfen Sie den Wärmetauscher auf Verschmutzungen.

**Ergebnis:**

Wärmetauscher verschmutzt

- ▶ Reinigen Sie den Wärmetauscher. (→ Seite 29)

15. Prüfen Sie die Dämmmatte des Wärmetauschers auf Beschädigungen.

**Ergebnis:**

Dämmmatte beschädigt

- ▶ Tauschen Sie die Dämmmatte aus (→ Ersatzteilanleitung Dämmmatte Wärmetauscher).

## 10.2.2 Thermo-Kompaktmodul einbauen

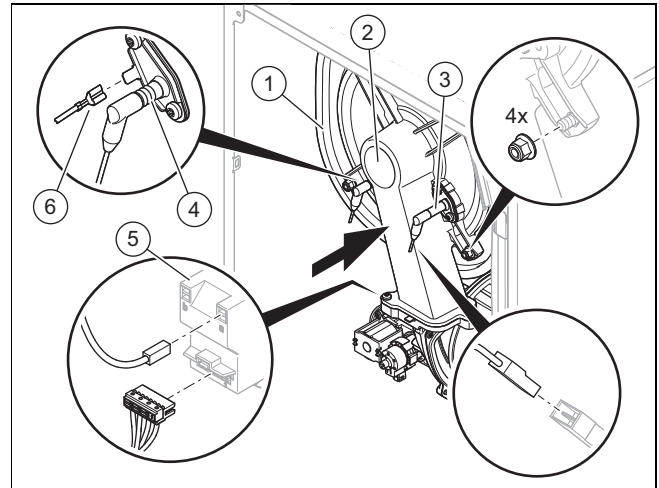

1. Stecken Sie das Thermo-Kompaktmodul auf den Wärmetauscher (1).
2. Ziehen Sie die vier neuen Muttern über Kreuz fest, bis der Brennerflansch an den Anschlagflächen gleichmäßig anliegt.  
– Anzugsdrehmoment: 6 Nm
3. Stecken Sie die Stecker des Erdungskabel (6) von der Zündelektrode (4), die zwei Stecker am Zündtransformator (5) und den Stecker des Kabels der Regelungselektrode (3) wieder auf.

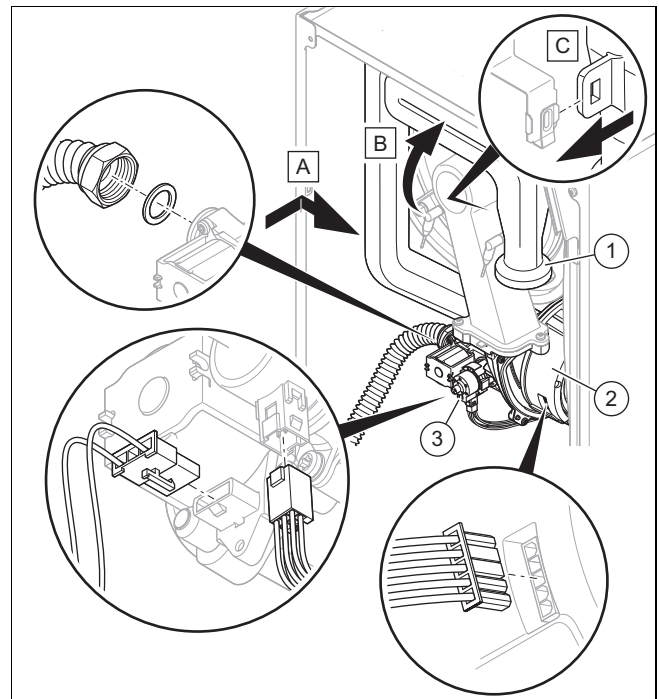

4. Stecken Sie den Stecker am Gebläsemotor (2) wieder auf.
5. Stecken Sie die zwei Stecker an der Gasarmatur (3) wieder auf.
6. **Alternative 1:**  
▶ Schrauben Sie die Überwurfmutter an der Gasarmatur mit einer neuen Dichtung an. Sichern Sie dabei das Gasrohr gegen Verdrehen.

- Anzugsdrehmoment: 40 Nm

## 6. Alternative 2:

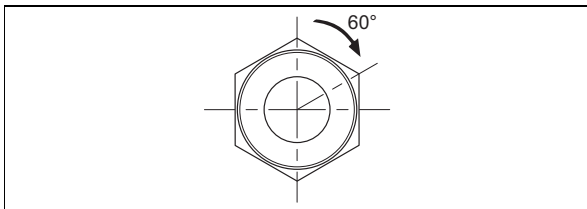

- ▶ Schrauben Sie die Überwurfmutter an der Gasarmatur mit einer neuen Dichtung an. Sichern Sie dabei das Gasrohr gegen Verdrehen.

- Anzugsdrehmoment: 15 Nm + 60°

- Öffnen Sie den Gasabsperrhahn.
- Prüfen Sie das Produkt auf Dichtheit. (→ Seite 22)
- Prüfen Sie, ob der Dichtring im Luftansaugrohr richtig liegt.
- Stecken Sie das Luftansaugrohr (1) auf den Ansaugstutzen und drücken Sie das Luftansaugrohr in den oberen Halter, wie in der Abbildung dargestellt.
- Prüfen Sie den Gasanschlussdruck/Gasfließdruck. (→ Seite 19)

## 10.3 Bauteile reinigen/prüfen

- Führen Sie vor jeder Reinigung/Prüfung die vorbereitenden Arbeiten aus. (→ Seite 29)
- Führen Sie nach jeder Reinigung/Prüfung die abschließenden Arbeiten aus. (→ Seite 30)

### 10.3.1 Reinigungs- und Prüfarbeiten vorbereiten

- Nehmen Sie das Produkt vorübergehend außer Betrieb. (→ Seite 39)
- Demontieren Sie ggf. installierte Module unterhalb des Produkts (→ Installationsanleitung Modul).
- Demontieren Sie die Frontverkleidung. (→ Seite 13)
- Klappen Sie den Schaltkasten nach unten.
- Schützen Sie den Schaltkasten vor Spritzwasser.
- Bauen Sie das Thermo-Kompaktmodul aus. (→ Seite 27)

### 10.3.2 Wärmetauscher reinigen

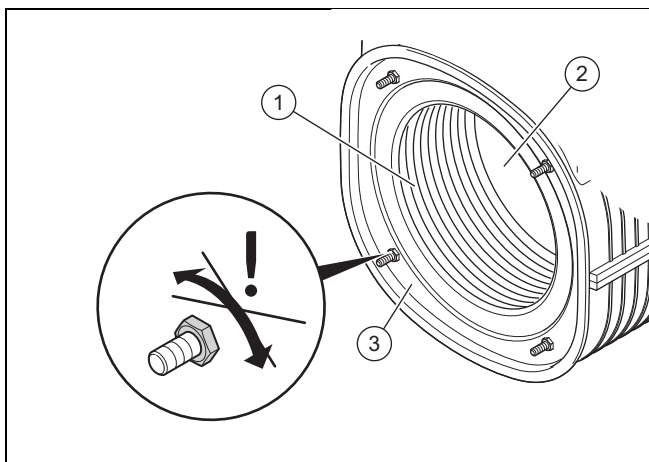

- Reinigen Sie die Heizspirale (1) des Wärmetauschers (3) mit Wasser oder falls erforderlich mit Essig (bis max. 5 % Säure).

- Einwirkzeit Reinigungsmittel: 20 min

- Spülen Sie die gelösten Verschmutzungen mit einem scharfen Wasserstrahl ab oder verwenden Sie eine Kunststoffbürste. Richten Sie den Wasserstrahl nicht direkt auf die Dämmmatte (2) an der Rückseite des Wärmetauschers.

- ◁ Das Wasser läuft aus dem Wärmetauscher durch den Kondensatsiphon ab.

- Prüfen Sie die Dämmmatte des Wärmetauschers auf Beschädigungen.

#### Ergebnis:

Dämmmatte beschädigt

- ▶ Tauschen Sie die Dämmmatte aus (→ Ersatzteilanleitung Dämmmatte Wärmetauscher).

- Reinigen Sie den Kondensatsiphon. (→ Seite 30)

### 10.3.3 Brenner und Brenner-Dämmmatte auf Beschädigungen prüfen

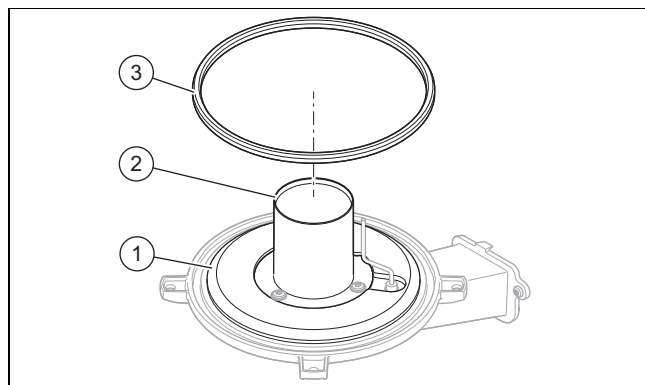

- Prüfen Sie die Oberfläche des Brenners (2) auf Beschädigungen.

#### Ergebnis:

Brenner beschädigt

- ▶ Tauschen Sie den Brenner aus.

- Bauen Sie eine neue Brennerflanschdichtung (3) ein.
- Prüfen Sie die Dämmmatte (1) am Brennerflansch auf Beschädigungen.

#### Ergebnis:

Dämmmatte beschädigt

- ▶ Tauschen Sie die Dämmmatte aus (→ Ersatzteilanleitung Dämmmatte Brennerflansch).

### 10.3.4 Vordruck des Ausdehnungsgefäßes prüfen

- Entleeren Sie das Produkt. (→ Seite 30)

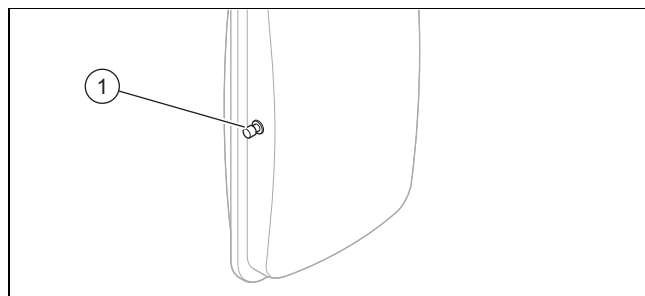

- Prüfen Sie den Vordruck des Ausdehnungsgefäßes am Ventil (1) des Ausdehnungsgefäßes.

- Arbeitsmaterial: U-Rohr-Manometer

- Arbeitsmaterial: Digital-Manometer

#### Ergebnis 1:

≥ 0,075 MPa (≥ 0,750 bar)

Der Vordruck ist im zulässigen Bereich.

### Ergebnis 2:

< 0,075 MPa (< 0,750 bar)

- Füllen Sie das Ausdehnungsgefäß entsprechend der statischen Höhe der Heizungsanlage idealerweise mit Stickstoff, ansonsten mit Luft nach. Stellen Sie sicher, dass das Entleerungsventil während des Nachfüllens geöffnet ist.

3. Wenn am Ventil des Ausdehnungsgefäßes Wasser austritt, dann müssen Sie das Ausdehnungsgefäß austauschen. (→ Seite 35)
4. Befüllen Sie die Heizungsanlage. (→ Seite 18)
5. Entlüften Sie die Heizungsanlage. (→ Seite 18)

### 10.3.5 Kondensatsiphon reinigen

1. Trennen Sie den Kondensatablaufschlauch vom Siphon-Unterteil.
2. Lösen Sie den Sicherungsring.
3. Nehmen Sie das Siphon-Unterteil ab.
4. Entfernen Sie den Schwimmer.
5. Spülen Sie das Siphon-Unterteil mit Wasser aus.
6. Befüllen Sie das Siphon-Unterteil bis zu einer Füllhöhe von 10 mm unterhalb der Kondensatablaufleitung mit Wasser.
7. Setzen Sie den Schwimmer ein.
8. Befestigen Sie das Siphon-Unterteil am Kondensatsiphon.
9. Befestigen Sie den Sicherungsring.
10. Befestigen Sie den Kondensatablaufschlauch am Siphon-Unterteil.

### 10.3.6 Sieb im Kaltwassereingang reinigen

**Gültigkeit:** Produkt mit integrierter Warmwasserbereitung

1. Schließen Sie das Kaltwasser-Absperrventil.
2. Entleeren Sie das Produkt warmwasserseitig.
3. Klappen Sie den Schaltkasten nach vorn.

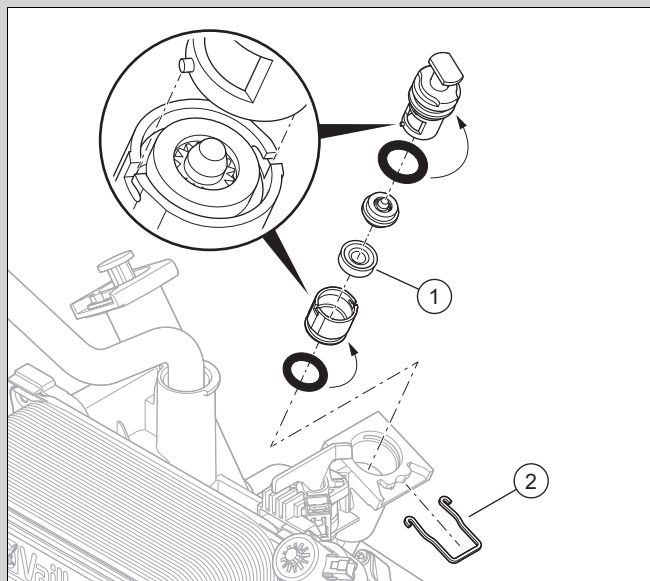

4. Ziehen Sie die Klammer (2) heraus.
5. Nehmen Sie den Durchfluss-Mengenbegrenzer gerade und ohne Drehbewegung aus dem Produkt.
6. Trennen Sie das Oberteil des Durchfluss-Mengenbegrenzers vom Unterteil.

7. Spülen Sie das Sieb (1) unter einem Wasserstrahl entgegen der Fließrichtung durch.
8. Wenn das Sieb beschädigt ist oder sich nicht mehr ausreichend reinigen lässt, dann tauschen Sie das Sieb aus.
9. Verwenden Sie stets neue Dichtungen und setzen Sie den Durchfluss-Mengenbegrenzer wieder ein.
10. Stecken Sie die Klammer wieder ein.
11. Öffnen Sie das Kaltwasser-Absperrventil.

### 10.3.7 Reinigungs- und Prüfarbeiten abschließen

1. Bauen Sie das Thermo-Kompaktmodul ein. (→ Seite 28)
2. Klappen Sie den Schaltkasten nach oben.
3. Öffnen Sie alle Wartungshähne und den Gasabsperrhahn, falls noch nicht geschehen.
4. Prüfen Sie das Produkt auf Dichtheit. (→ Seite 22)
5. Montieren Sie die Frontverkleidung. (→ Seite 20)

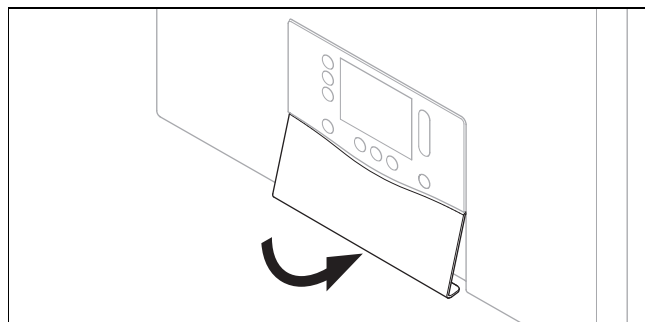

6. Montieren Sie ggf. die Frontblende unterhalb des Displays.
7. Installieren Sie ggf. die Module unterhalb des Produkts (→ Installationsanleitung Modul).
8. Stellen Sie die Stromversorgung her, falls noch nicht geschehen.
9. Schalten Sie das Produkt wieder ein, falls noch nicht geschehen. (→ Seite 17)

### 10.4 Produkt entleeren

1. Nehmen Sie das Produkt vorübergehend außer Betrieb. (→ Seite 39)
2. Schließen Sie die Wartungshähne des Produkts.
3. Schließen Sie den Gasabsperrhahn.
4. Nehmen Sie das Produkt in Betrieb.
5. Starten Sie das Prüfprogramm **P.008**. (→ Seite 16)
6. Öffnen Sie die Entleerungsventile.  
◀ Produkt (Heizkreis) wird entleert.
7. Schließen Sie die Entleerungsventile.
8. Nehmen Sie das Produkt vorübergehend außer Betrieb. (→ Seite 39)

## 10.5 Inspektions- und Wartungsarbeiten abschließen

- ▶ Prüfen Sie den Gasanschlussdruck/Gasfließdruck. (→ Seite 19)
- ▶ Prüfen Sie den CO<sub>2</sub>-Gehalt. (→ Seite 20)
- ▶ Prüfen Sie das Produkt auf Dichtheit. (→ Seite 22)
- ▶ Stellen Sie ggf. das Wartungsintervall neu ein. (→ Seite 26)
- ▶ Protokollieren Sie die Inspektion/Wartung.

## 11 Störungsbehebung

### 11.1 Datenübersicht prüfen

1. Navigieren Sie zum **HAUPTMENÜ** → **EINSTELLUNGEN** → **Fachhandwerkerebene** → **Datenübersicht**.
2. Lesen Sie den Notbetrieb- und Fehlerhistorie aus, um festzustellen, ob eine Komponente defekt ist. (→ Seite 31)

### 11.2 Servicemeldungen

Falls ein eingestelltes Wartungsintervall abgelaufen ist oder eine Servicemeldung vorliegt, dann erscheint  im Display. Das Produkt befindet sich nicht im Fehlermodus.

Wenn mehrere Servicemeldungen gleichzeitig auftreten, dann werden diese auf dem Display angezeigt. Jede Servicemeldung muss bestätigt werden.

Wartungscodes (→ Seite 55)

### 11.3 Fehlermeldungen

Wenn mehrere Fehler gleichzeitig auftreten, dann zeigt das Display die Fehler an. Jeder Fehler muss bestätigt werden.

#### 11.3.1 Fehler beheben

- ▶ Beheben Sie die Fehler (Fehlermeldungen/Fehlercodes) nach Prüfung der Maßnahmen. Fehlercodes (→ Seite 47)
- ▶ Drücken Sie die Entstörtaste, um das Produkt wieder in Betrieb zu nehmen.
  - Maximale Anzahl der Wiederholungen: 3
- ▶ Wenn Sie den Fehler nicht beheben können und der Fehler auch nach den Entstörversuchen wieder auftritt, dann wenden Sie sich an den Kundendienst.

#### 11.3.2 Fehlerhistorie

Wenn Fehler aufgetreten sind, dann stehen max. die 10 letzten Fehlermeldungen in der Fehlerhistorie zur Verfügung.

#### 11.3.2.1 Fehlerhistorie abfragen/löschen

1. Rufen Sie die Fachhandwerkerebene auf. (→ Seite 15)
2. Navigieren Sie zum Menü **Fehlerhistorie**.
  - ◀ Im Display wird die Anzahl der aufgetretenen Fehler, die Fehlernummer und die zugehörige Klartextanzeige angezeigt.
3. Wählen Sie mit der Scrollbar die gewünschte Fehlermeldung aus.
4. Um die Fehlerhistorie zu löschen stellen Sie den Diagnosecode **D.094** ein. (→ Seite 16)
5. Verlassen Sie die Fachhandwerkerebene. (→ Seite 15)

### 11.4 Notbetriebmeldungen

Die Notbetriebmeldungen werden in reversible und irreversible Meldungen aufgeteilt. Die reversiblen **L.XXX** Codes heben sich selbst auf und die irreversiblen **N.XXX** Codes benötigen ein Eingreifen.

Wenn ein reversibler **L.XXX** Code zum ersten Mal auftritt, dann können Sie über die Entstörtaste versuchen die kurzfristige Komforteinschränkung zu beheben. Bei mehrmaligem Auftreten des gleichen reversiblen Notbetriebs, führen Sie die Maßnahmen aus der Tabelle durch.

Wenn mehrere irreversible Notbetriebmeldungen gleichzeitig auftreten, dann werden diese auf dem Display angezeigt. Jede irreversible Notbetriebmeldung muss bestätigt werden.

Reversible Notbetriebscodes (→ Seite 56)

Irreversible Notbetriebscodes (→ Seite 56)

#### 11.4.1 Notbetriebhistorie abfragen

1. Rufen Sie die Fachhandwerkerebene auf. (→ Seite 15)
2. Navigieren Sie zum Menü **Notbetriebhistorie**.
  - ◀ Im Display wird eine Liste der aufgetretenen Notbetriebmeldungen angezeigt.
3. Wählen Sie mit der Scrollbar die gewünschte Notbetriebmeldung aus.
4. Verlassen Sie die Fachhandwerkerebene. (→ Seite 15)

### 11.5 Parameter auf Werkseinstellungen zurücksetzen

1. Notieren Sie sich ggf. alle relevanten Einstellungen. (→ Seite 16)



#### Hinweis

Beim Zurücksetzen auf die Werkseinstellung werden alle anlagenspezifischen Einstellungen gelöscht.

2. Stellen Sie den Diagnosecode **D.096** ein. (→ Seite 16)
  - ◀ Parameter werden auf Werkseinstellung zurückgesetzt.
3. Überprüfen Sie die anlagenspezifischen Einstellungen und passen Sie diese an.
4. Verlassen Sie die Diagnosecodes. (→ Seite 16)
5. Verlassen Sie die Fachhandwerkerebene. (→ Seite 15)

## 11.6 Defekte Bauteile austauschen

1. Führen Sie vor jeder Reparatur die vorbereitenden Arbeiten aus. (→ Seite 32)
2. Führen Sie nach jeder Reparatur die abschließenden Arbeiten aus. (→ Seite 38)

### 11.6.1 Ersatzteile beschaffen

Die Originalbauteile des Produkts sind im Zuge der Konformitätsprüfung durch den Hersteller mitzertifiziert worden. Wenn Sie bei der Wartung oder Reparatur andere, nicht zertifizierte bzw. nicht zugelassene Teile verwenden, dann kann das dazu führen, dass die Konformität des Produkts erlischt und das Produkt daher den geltenden Normen nicht mehr entspricht.

Wir empfehlen dringend die Verwendung von Originalersatzteilen des Herstellers, da damit ein störungsfreier und sicherer Betrieb des Produkts gewährleistet ist. Um Informationen über die verfügbaren Originalersatzteile zu erhalten, wenden Sie sich an die Kontaktadresse, die auf der Rückseite der vorliegenden Anleitung angegeben ist.

- ▶ Wenn Sie bei Wartung oder Reparatur Ersatzteile benötigen, dann verwenden Sie ausschließlich für das Produkt zugelassene Ersatzteile.

### 11.6.2 Reparatur vorbereiten

1. Wenn Sie wasserführende Bauteile des Produkts ersetzen wollen, dann entleeren Sie das Produkt. (→ Seite 30)
2. Nehmen Sie das Produkt vorübergehend außer Betrieb. (→ Seite 39)
3. Trennen Sie das Produkt vom Stromnetz.
4. Demontieren Sie ggf. installierte Module unterhalb des Produkts (→ Installationsanleitung Modul).
5. Demontieren Sie die Frontverkleidung. (→ Seite 13)

6.

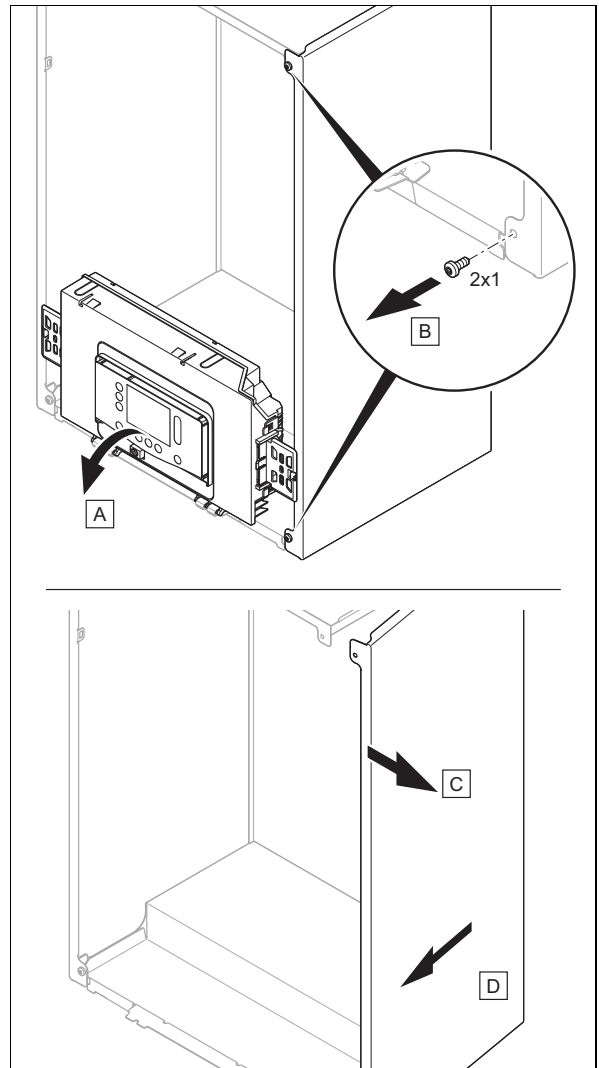

#### Vorsicht!

#### Risiko von Sachschäden durch mechanische Verformung!

Wenn Sie beide Seitenverkleidungen demonstrieren, dann kann sich das Produkt mechanisch verziehen, was zu Schäden z. B. an der Verrohrung führen kann, die Undichtigkeiten zur Folge haben können.

- ▶ Demontieren Sie immer nur eine Seitenverkleidung, niemals beide Seitenverkleidungen zur gleichen Zeit.

7. Schließen Sie den Gasabsperrhahn.
8. Schließen Sie die Wartungshähne im Heizungsvorlauf, Heizungsrücklauf und in der Kaltwasserleitung, falls noch nicht geschehen.
9. Stellen Sie sicher, dass kein Wasser auf stromführende Bauteile (z. B. den Schaltkasten) tropft.
10. Verwenden Sie nur neue Dichtungen und Schrauben.



### 11.6.3 Brenner austauschen

1. Bauen Sie das Thermo-Kompaktmodul aus. (→ Seite 27)

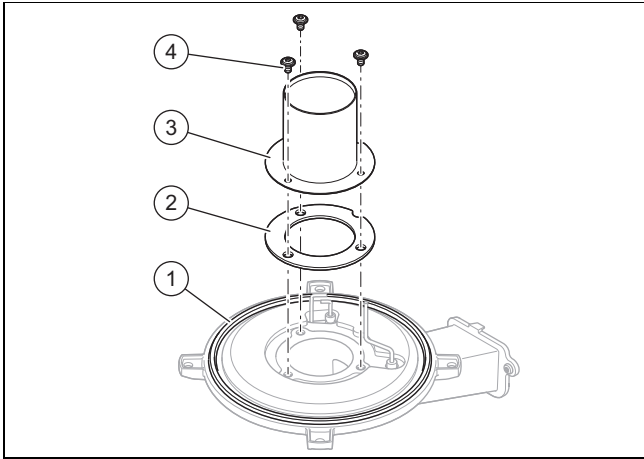

2. Lösen Sie die drei Schrauben (4) am Brenner.
3. Nehmen Sie den Brenner (3) ab.
4. Montieren Sie den neuen Brenner mit einer neuen Brennerdichtung (2) und einer neuen Brennerflanschdichtung (1).
5. Schrauben Sie die drei Schrauben fest.
  - Anzugsdrehmoment: 4 Nm
6. Drehen Sie alle drei Schrauben gegen den Uhrzeigersinn um 72°.
7. Bauen Sie das Thermo-Kompaktmodul ein. (→ Seite 28)

### 11.6.4 Gebläse austauschen

1. Bauen Sie die Gasarmatur aus. (→ Seite 33)

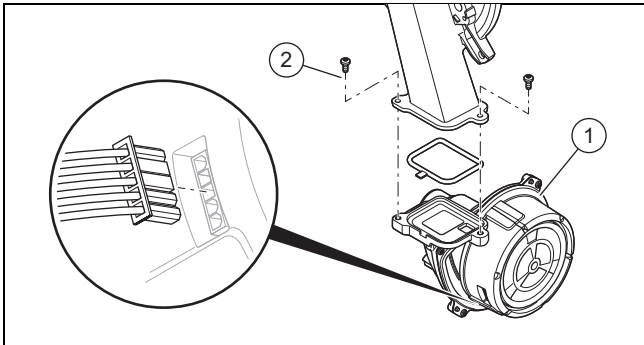

2. Ziehen Sie den Stecker vom Gebläsemotor ab.
3. Ziehen Sie das Luftansaugrohr aus dem oberen Halter heraus, neigen Sie das Luftansaugrohr nach vorne und nehmen Sie das Luftansaugrohr vom Ansaugstutzen ab.
4. Schrauben Sie zwei Schrauben (2) zwischen Gemischrohr und Gebläseflansch heraus.
5. Entfernen Sie das Gebläse (1).
6. Setzen Sie das neue Gebläse ein. Erneuern Sie dabei alle Dichtungen.
7. Schrauben Sie die zwei Schrauben zwischen Gemischrohr und Gebläseflansch fest.

– Anzugsdrehmoment: 5,5 Nm

8. Bauen Sie die Gasarmatur ein. (→ Seite 33)
9. Stecken Sie das Luftansaugrohr auf den Ansaugstutzen, neigen Sie das Luftansaugrohr nach hinten und drücken Sie das Luftansaugrohr in den oberen Halter.

### 11.6.5 Gasarmatur austauschen

#### Gasarmatur ausbauen

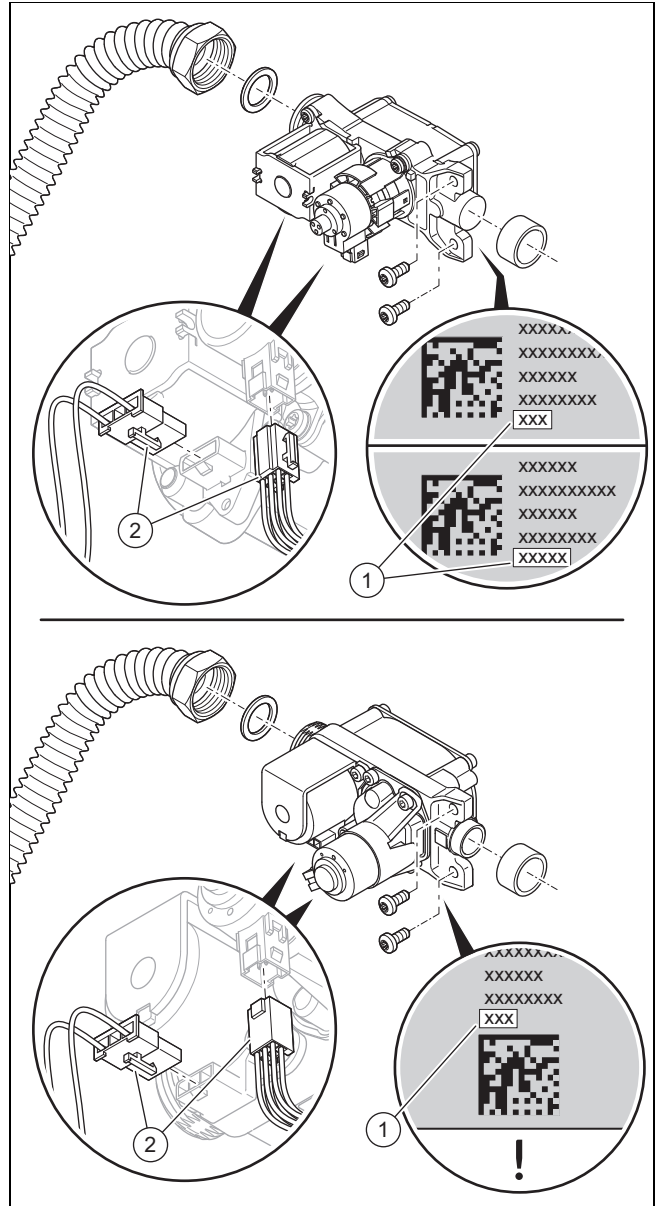

1. Ziehen Sie die zwei Stecker (2) von der Gasarmatur ab.
2. Schrauben Sie die Überwurfmutter an der Gasarmatur los.
3. Lösen Sie die beiden Schrauben zur Befestigung der Gasarmatur am Gebläse.
4. Entfernen Sie die Gasarmatur.
5. Lesen Sie den aufgedruckten Offset (1) von der Rückseite bzw. von der Unterseite der neuen Gasarmatur ab.

#### Gasarmatur einbauen

6. Setzen Sie die Gasarmatur ein. Erneuern Sie dabei alle Dichtungen.
7. Befestigen Sie die Gasarmatur am Gebläse mithilfe der beiden Schrauben.

- Anzugsdrehmoment: 5,5 Nm

8. **Alternative 1:**

- ▶ Schrauben Sie die Überwurfmutter an der Gasarmatur mit einer neuen Dichtung an. Sichern Sie dabei das Gasrohr gegen Verdrehen.
  - Anzugsdrehmoment: 40 Nm

8. **Alternative 2:**

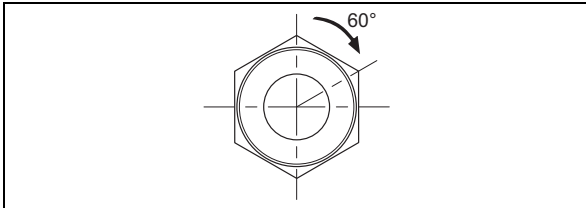

- ▶ Schrauben Sie die Überwurfmutter an der Gasarmatur mit einer neuen Dichtung an. Sichern Sie dabei das Gasrohr gegen Verdrehen.
  - Anzugsdrehmoment: 15 Nm + 60°

- Stecken Sie die zwei Stecker der Gasarmatur auf.
- Prüfen Sie die Gasarmatur und die Anschlüsse auf Dichtheit. (→ Seite 22)
- Montieren Sie die Frontverkleidung. (→ Seite 20)
- Schalten Sie das Produkt ein. (→ Seite 17)
- Wenn der abgelesene Offset 5 Stellen hat, dann stellen Sie den Diagnosecode **D.052** mit den ersten 3 Stellen ein. (→ Seite 16)
- Wenn der abgelesene Offset 3 Stellen hat, dann stellen Sie den Diagnosecode **D.052** ein. (→ Seite 16)
- Wenn das Produkt mit der Gasart Flüssiggas eingestellt ist und der abgelesene Offset 5 Stellen hat, dann stellen Sie den Diagnosecode **D.182** mit den letzten 2 Stellen ein. (→ Seite 16)
- Verlassen Sie die Diagnosecodes. (→ Seite 16)
- Prüfen Sie den CO<sub>2</sub>-Gehalt. (→ Seite 20)

### 11.6.6 Wärmetauscher austauschen

- Demontieren Sie das Anschlussstück für die Luft-Abgas-Führung. (→ Seite 12)
- Demontieren Sie die Seitenverkleidung. (→ Seite 32)
- Bauen Sie das Thermo-Kompaktmodul aus. (→ Seite 27)

**Gültigkeit:** Produkt ohne integrierte Warmwasserbereitung

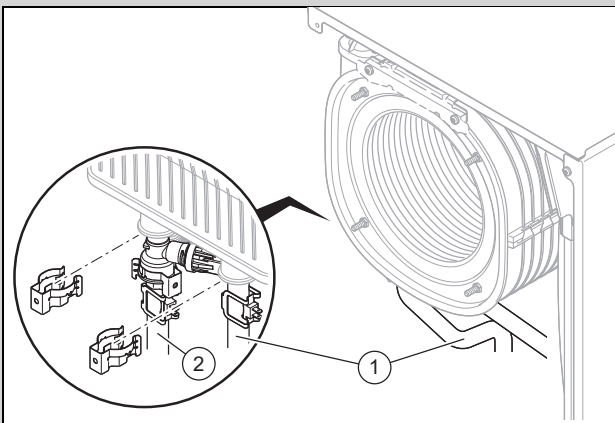

- ▶ Entfernen Sie die Klammern am Vorlaufrohr (1) und am Rücklaufrohr (2).
- ▶ Lösen Sie die Rohre des Vor-/Rücklaufs am Wärmetauscher.

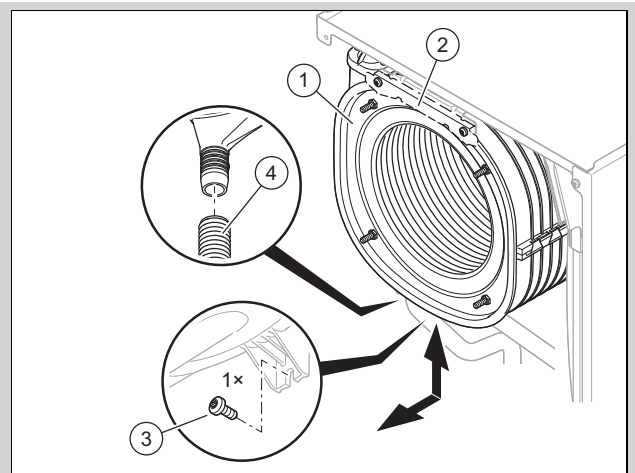

- ▶ Ziehen Sie den Kondensatablaufschauch (4) vom Wärmetauscher (1) ab.
- ▶ Wenn der Wärmetauscher mit einem Halter (2) befestigt ist, dann entfernen Sie die zwei Schrauben am vorderen Halter und nehmen Sie den Halter ab.

**Gültigkeit:** Produkt mit integrierter Warmwasserbereitung

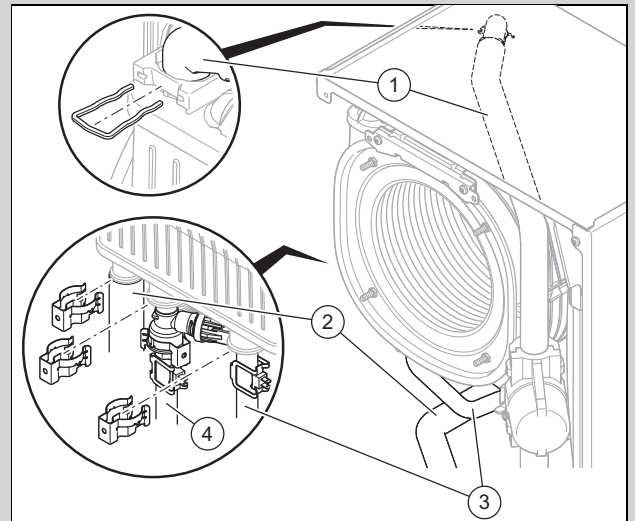

- ▶ Entfernen Sie die Klammer am Kaltwassereingang (1) und lösen Sie das Rohr am Wärmetauscher.
- ▶ Entfernen Sie die Klammer am Ausgang des vorgewärmten Brauchwassers (2).
- ▶ Entfernen Sie die Klammern am Vorlaufrohr (3) und am Rücklaufrohr (4).
- ▶ Lösen Sie die Rohre des Vor-/Rücklaufs und des Brauchwassers am Wärmetauscher.

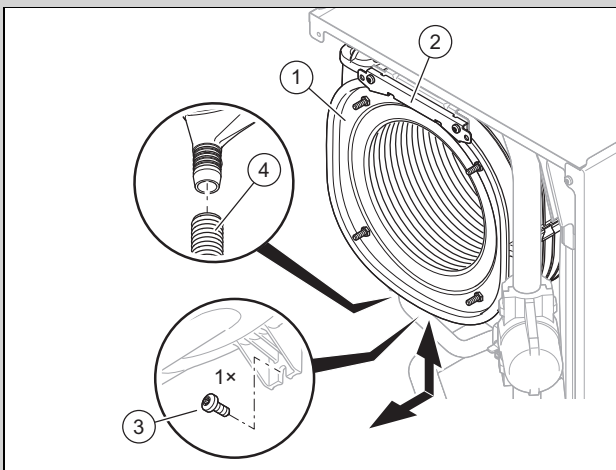

- ▶ Ziehen Sie den Kondensatablaufschauch (4) vom Wärmetauscher (1) ab.
- ▶ Entfernen Sie die zwei Schrauben am vorderen Halter (2) und nehmen Sie den Halter ab.

4. Entfernen Sie die Schraube (3) an der Unterseite des Wärmetauschers.
5. Ziehen Sie den Wärmetauscher nach unten und schräg nach vorne heraus.
6. Setzen Sie den neuen Wärmetauscher in die Nuten der Rückwand ein.
7. Schrauben Sie eine neue Schraube an der Unterseite des Wärmetauschers fest.
8. Wenn Sie den vorderen Halter abgenommen haben, dann schrauben Sie den Halter mit jeweils zwei neuen Schrauben fest.

**Gültigkeit:** Produkt ohne integrierte Warmwasserbereitung

- ▶ Stecken Sie das Vor-/Rücklaufrohr bis zum Anschlag in den Wärmetauscher. Erneuern Sie dabei alle Dichtungen.
- ▶ Befestigen Sie die Klammern am Vor-/Rücklaufrohr.

**Gültigkeit:** Produkt mit integrierter Warmwasserbereitung

- ▶ Stecken Sie das Vor-/Rücklaufrohr und das Brauchwasserrohr bis zum Anschlag in den Wärmetauscher. Erneuern Sie dabei alle Dichtungen.
- ▶ Befestigen Sie die Klammern am Vor-/Rücklaufrohr und am Brauchwasserrohr.

9. Befestigen Sie den Kondensatablaufschauch am Wärmetauscher.
10. Bauen Sie das Thermo-Kompaktmodul ein. (→ Seite 28)
11. Montieren Sie die Seitenverkleidung. (→ Seite 38)
12. Montieren Sie das Anschlussstück für die Luft-Abgas-Führung. (→ Seite 12)
13. Befüllen Sie die Heizungsanlage. (→ Seite 18)
14. Entlüften Sie die Heizungsanlage. (→ Seite 18)

### 11.6.7 Ausdehnungsgefäß austauschen

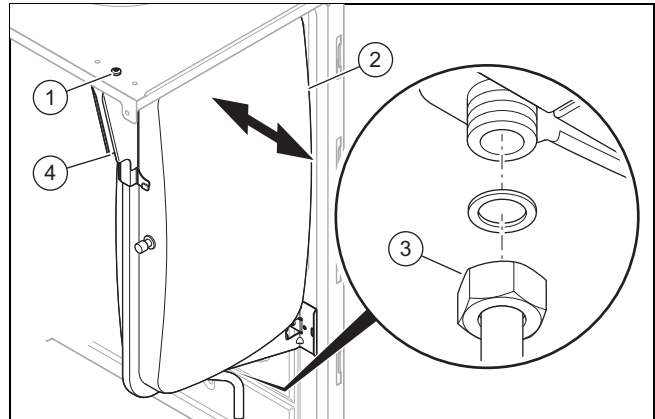

1. Lösen Sie die Mutter (3).
2. Lösen Sie die Schraube (1) des Halteblechs (4) und nehmen Sie das Halteblech ab.
3. Ziehen Sie das Ausdehnungsgefäß (2) zur Seite heraus.
4. Setzen Sie das neue Ausdehnungsgefäß in das Produkt ein.
5. Schrauben Sie die Mutter unter dem Ausdehnungsgefäß fest. Verwenden Sie dabei eine neue Dichtung.
6. Befestigen Sie das Halteblech mit der Schraube.
7. Befüllen Sie die Heizungsanlage. (→ Seite 18)
8. Entlüften Sie die Heizungsanlage. (→ Seite 18)

### 11.6.8 Abgas-Sicherheitstemperaturbegrenzer austauschen

1. Ziehen Sie das Luftansaugrohr aus dem oberen Halter heraus und drehen Sie das Luftansaugrohr nach vorne.
2. Wenn der Wärmetauscher mit einem Halter befestigt ist, dann entfernen Sie die zwei Schrauben am vorderen Halter und nehmen Sie den Halter ab.

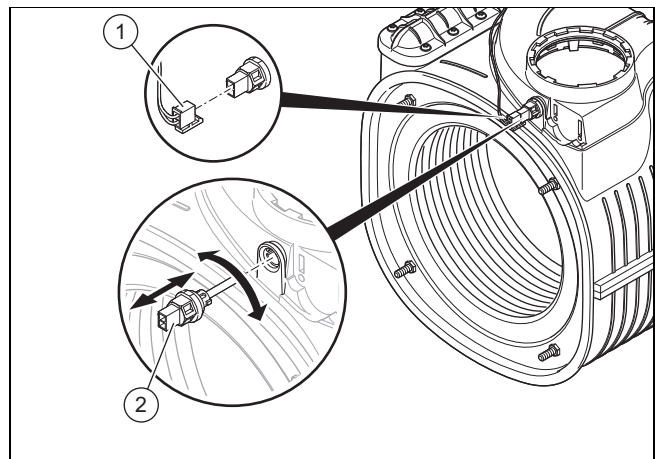

3. Ziehen Sie den Stecker (1) vom Abgas-Sicherheitstemperaturbegrenzer ab.
4. Demontieren Sie den Abgas-Sicherheitstemperaturbegrenzer (2).
5. Montieren Sie den neuen Abgas-Sicherheitstemperaturbegrenzer.
6. Stecken Sie den Stecker auf den Abgas-Sicherheitstemperaturbegrenzer.
7. Wenn Sie den Halter des Wärmetauschers abgenommen haben, dann schrauben Sie den Halter mit jeweils zwei neuen Schrauben fest.

– Anzugsdrehmoment: 2,5 Nm

- Drücken Sie das Luftansaugrohr nach oben in den Halter.
- Prüfen Sie die Abgasführung auf einwandfreie Installation.

### 11.6.9 Display austauschen



#### Hinweis

Ersatzteile dürfen nur einmal verwendet werden.

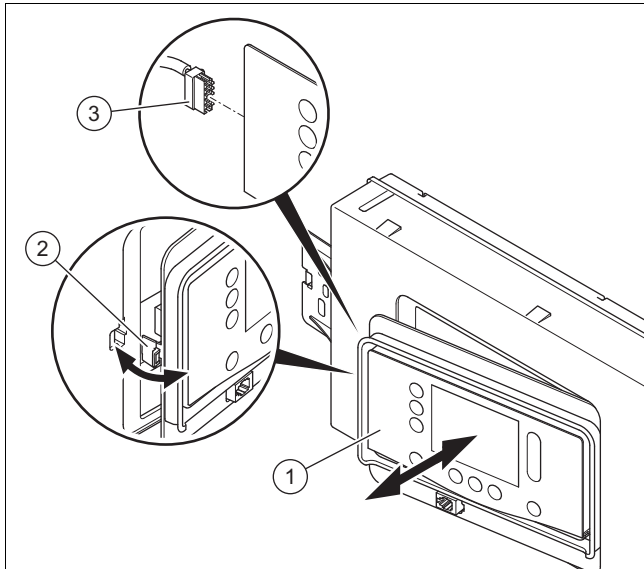

- Lösen Sie das Display (1) aus dem Halter (2) auf der linken Seite.
- Ziehen Sie den Stecker (3) am Display ab.
- Tauschen Sie das Display.
- Stecken Sie den Stecker an das neue Display auf.
- Montieren Sie das Display in die Halter.
- Stellen Sie die Stromversorgung her.
  - ◁ Es findet ein Datenaustausch zwischen Leiterplatte und Display statt.

### 11.6.10 Leiterplatte austauschen



#### Hinweis

Ersatzteile dürfen nur einmal verwendet werden.

- Öffnen Sie den Schaltkasten. (→ Seite 14)
- Tauschen Sie die Leiterplatte entsprechend den beiliegenden Montage- und Installationsanleitungen.
- Schließen Sie den Schaltkasten. (→ Seite 15)
- Stellen Sie die Stromversorgung her.
  - ◁ Es findet ein Datenaustausch zwischen Leiterplatte und Display statt.

### 11.6.11 Leiterplatte und Display austauschen



#### Hinweis

Ersatzteile dürfen nur einmal verwendet werden.

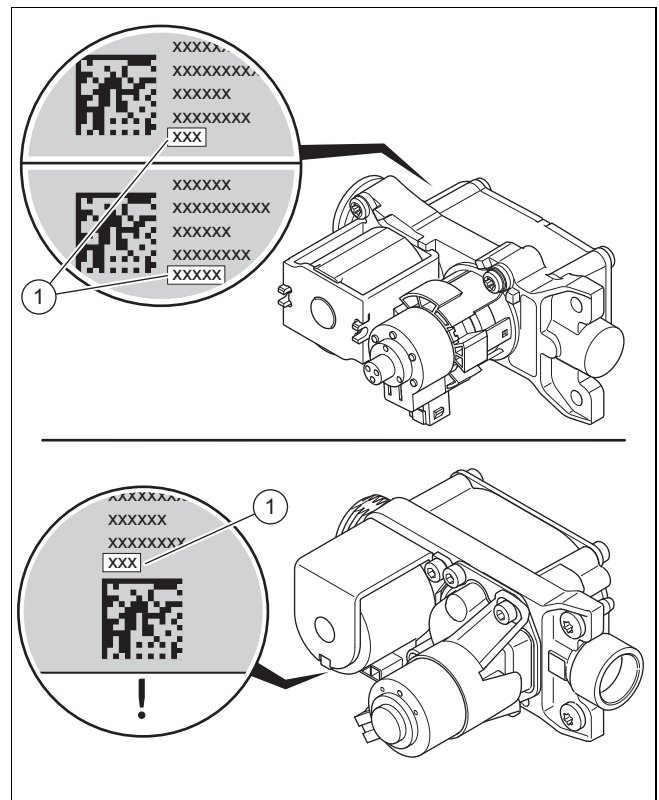

- Lesen Sie den aufgedruckten Offset (1) von der Rückseite bzw. von der Unterseite der Gasarmatur ab. Verwenden Sie z. B. einen Spiegel.
- Öffnen Sie den Schaltkasten. (→ Seite 14)
- Tauschen Sie die Leiterplatte und das Display entsprechend den beiliegenden Montage- und Installationsanleitungen aus.
- Schließen Sie den Schaltkasten. (→ Seite 15)
- Tauschen Sie die Regelungselektrode aus. (→ Seite 37)
- Montieren Sie die Frontverkleidung. (→ Seite 20)
- Stellen Sie die Stromversorgung her.
- Schalten Sie das Produkt ein. (→ Seite 17)
  - ◁ Das Produkt wechselt nach dem Einschalten direkt ins Menü zur Einstellung der Sprache.
- Wählen Sie die gewünschte Sprache aus.
- Lesen Sie den **DSN-Code** (Geräteerkennung) vom Typenschild auf der Rückseite des Schaltkastens ab.
- Stellen Sie den richtigen Wert (über **D.093**) für den jeweiligen Produkttyp ein. (→ Seite 16)
  - ◁ Die Elektronik ist jetzt auf den Produkttyp eingestellt und die Parameter aller Diagnosecodes entsprechen den Werkseinstellungen.
  - ◁ Der Installationsassistent startet.
- Wenn der abgelesene Offset 5 Stellen hat, dann stellen Sie den Diagnosecode **D.052** mit den ersten 3 Stellen ein. (→ Seite 16)
- Wenn der abgelesene Offset 3 Stellen hat, dann stellen Sie den Diagnosecode **D.052** ein. (→ Seite 16)
- Wenn das Produkt mit der Gasart Flüssiggas eingestellt ist und der abgelesene Offset 5 Stellen hat, dann stellen Sie den Diagnosecode **D.182** mit den letzten 2 Stellen ein. (→ Seite 16)
- Überprüfen Sie die anlagenspezifischen Einstellungen und passen Sie diese an.

16. Starten Sie die Prüfprogramme **P.001** und **P.003** (→ Seite 16).

### 11.6.12 Zündelektrode austauschen



#### Gefahr!

#### Lebensgefahr durch heiße Abgase!

Dichtungen, Schrauben und Dämmungen an der Regelungselektrode und der Brennkammer dürfen nicht beschädigt sein.

- ▶ Vermeiden Sie die Beschädigung der Brenner-Dämmmatte an der Rückwand des Brennkammerdeckels.
- ▶ Wechseln Sie die Brenner-Dämmmatte aus, sobald diese Anzeichen von Beschädigung zeigt.
- ▶ Erneuern Sie bei jedem Austausch Dichtung und Schrauben der Regelungselektrode.

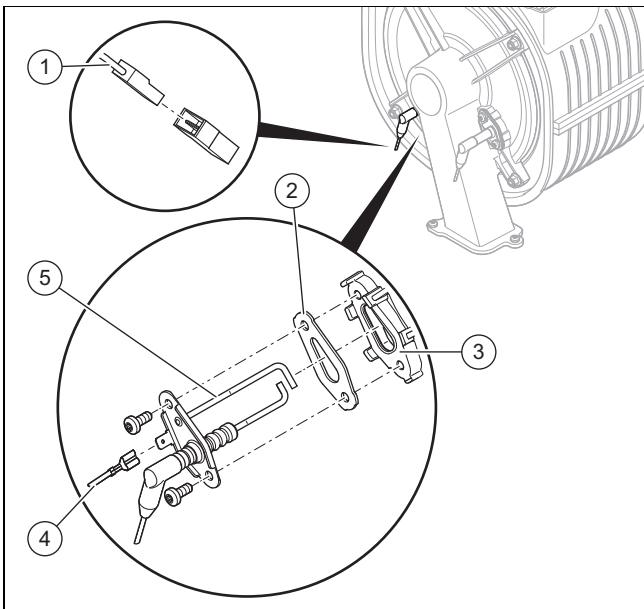

1. Ziehen Sie das Erdungskabel (4) ab.
2. Ziehen Sie den Stecker (1) des Kabels der Zündelektrode ab.
3. Schrauben Sie beide Schrauben heraus.
4. Fädeln Sie die Zündelektrode (5) vorsichtig aus dem Brennerflansch (3). Achten Sie darauf, dass Sie die Brenner-Dämmmatte auf der Rückseite des Brennkammerdeckels nicht beschädigen.
5. Entfernen Sie die Dichtungsreste am Brennerflansch.
6. Setzen Sie die neue Zündelektrode mit neuer Dichtung (2) ein.



#### Hinweis

Berühren Sie die neue Zündelektrode nur am Keramikteil. Die Reinigung der Zündelektrode ist untersagt.

7. Schrauben Sie die Zündelektrode mit zwei neuen Schrauben fest.

- Anzugsdrehmoment: 3 Nm

8. Stecken Sie den Stecker der Zündleitung der Zündelektrode wieder auf.
9. Stecken Sie den Stecker des Erdungskabels wieder auf.

### 11.6.13 Regelungselektrode austauschen



#### Gefahr!

#### Lebensgefahr durch heiße Abgase!

Dichtungen, Schrauben und Dämmungen an der Regelungselektrode und der Brennkammer dürfen nicht beschädigt sein.

- ▶ Vermeiden Sie die Beschädigung der Brenner-Dämmmatte an der Rückwand des Brennkammerdeckels.
- ▶ Wechseln Sie die Brenner-Dämmmatte aus, sobald diese Anzeichen von Beschädigung zeigt.
- ▶ Erneuern Sie bei jedem Austausch Dichtung und Schrauben der Regelungselektrode.

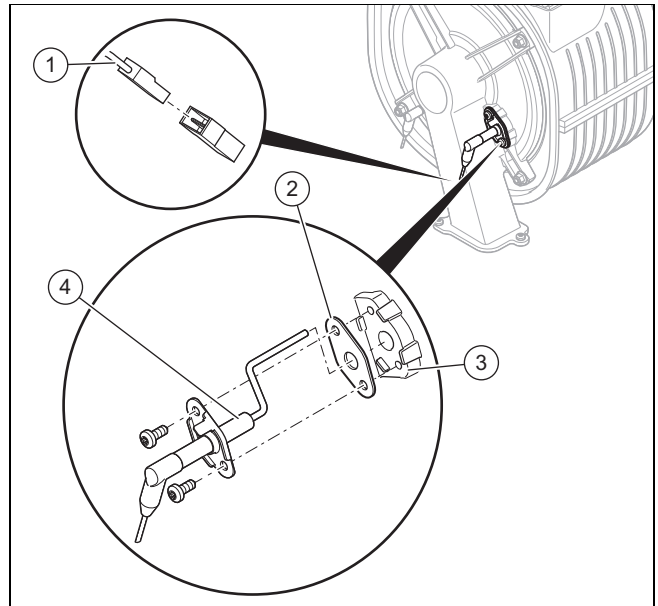

1. Ziehen Sie den Stecker (1) des Kabels der Regelungselektrode ab.
2. Schrauben Sie beide Schrauben heraus.
3. Fädeln Sie die Regelungselektrode (4) vorsichtig aus dem Brennerflansch (3). Achten Sie darauf, dass Sie die Brenner-Dämmmatte auf der Rückseite des Brennkammerdeckels nicht beschädigen.
4. Entfernen Sie die Dichtungsreste am Brennerflansch.
5. Setzen Sie die neue Regelungselektrode mit neuer Dichtung (2) ein.



#### Hinweis

Berühren Sie die neue Regelungselektrode nur am Keramikteil. Die Reinigung der Regelungselektrode ist untersagt.

6. Schrauben Sie die Regelungselektrode mit zwei neuen Schrauben fest.

– Anzugsdrehmoment: 3 Nm

7. Stecken Sie den Stecker der Zündleitung der Regelungselektrode wieder auf.
8. Montieren Sie die Frontverkleidung. (→ Seite 20)
9. Öffnen Sie den Gasabsperrhahn.
10. Schließen Sie das Produkt an die Stromversorgung an.
11. Schalten Sie über **D.146**, den Diagnosecode **D.147** frei. (→ Seite 16)
12. Setzen Sie den Diagnosecode **D.147** auf **Neue Elektrode** (→ Seite 16).
13. Prüfen Sie den CO<sub>2</sub>-Gehalt. (→ Seite 20)

### 11.6.14 Kabelbäume verlegen

**Gültigkeit:** VC 15CS/1-7 I (H-AT) ODER VC 20CS/1-7 I (H-AT) ODER VC 25CS/1-7 I (H-AT) ODER VC 30CS/1-7 I (H-AT) ODER VCW 36CF/1-7 (H-AT)

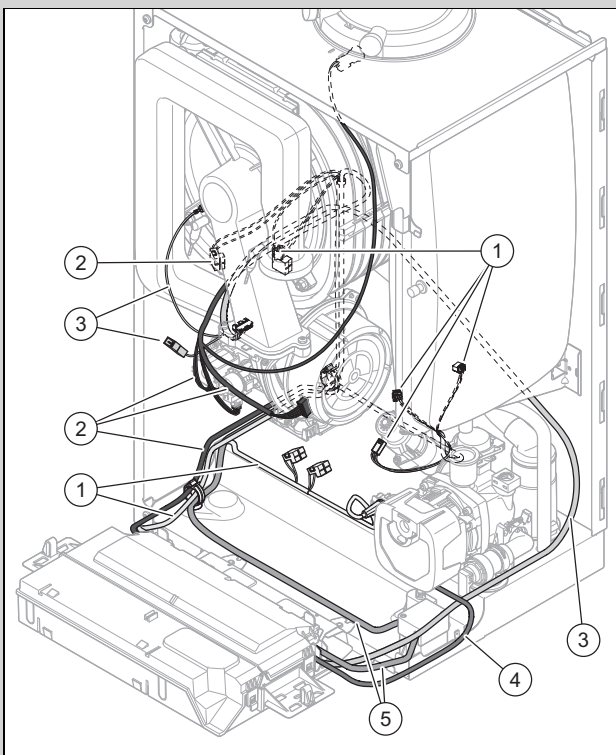

- |  |  |
|--|--|
| <ol style="list-style-type: none"> <li>1 Kabelbaum Hydraulik (Flügelrad-Wasserdrucksensor, Vorrangumschaltventil)</li> </ol> | <ol style="list-style-type: none"> <li>2 Kabelbaum (Gebläse, Gasarmatur, Temperatursensoren)</li> <li>3 Kabelbaum Zündung</li> <li>4 Kabel Hocheffizienzpumpe</li> <li>5 Netzanschlusskabel</li> </ol> |
|--|--|

1. Montieren Sie die Kabelbäume, wie in der Abbildung dargestellt.
2. Achten Sie beim Aufstecken der Stecker auf die farbliche Kodierung.

### 11.6.15 Reparatur abschließen

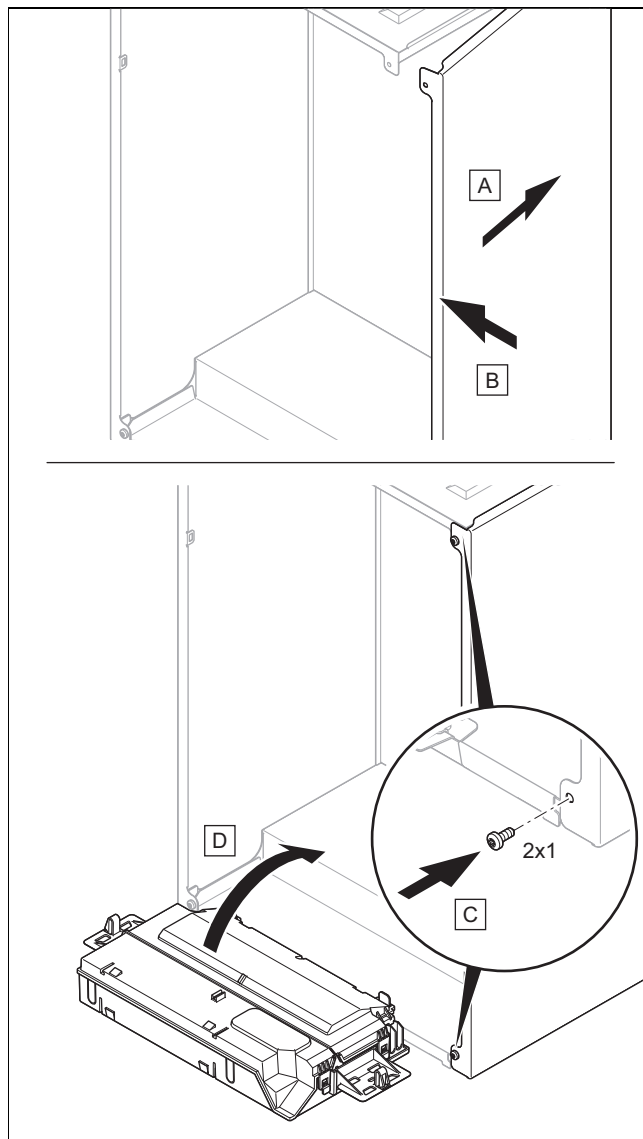

1. Wenn Sie die Seitenverkleidung demontiert haben, dann montieren Sie die Seitenverkleidung, wie in der Abbildung dargestellt.
2. Schrauben Sie die Seitenverkleidung mit zwei neuen Schrauben fest.
3. Öffnen Sie alle Wartungshähne und den Gasabsperrhahn, falls noch nicht geschehen.
4. Prüfen Sie das Produkt auf Dichtheit. (→ Seite 22)
5. Montieren Sie die Frontverkleidung. (→ Seite 20)
6. Montieren Sie ggf. die Frontblende unterhalb des Displays.
7. Installieren Sie ggf. die Module unterhalb des Produkts (→ Installationsanleitung Modul).
8. Stellen Sie die Stromversorgung her, falls noch nicht geschehen.
9. Schalten Sie das Produkt wieder ein, falls noch nicht geschehen. (→ Seite 17)

## 12 Außerbetriebnahme

### 12.1 Vorübergehend außer Betrieb nehmen

1. Drücken Sie den Geräte Hauptschalter an der Unterseite des Produkts.  
◀ Das Display erlischt.
2. Schließen Sie den Gasabsperrhahn.
3. Schließen Sie bei Produkten mit angeschlossenem Warmwasserspeicher zusätzlich das Kaltwasser-Absperrventil.

### 12.2 Endgültig außer Betrieb nehmen

1. Entleeren Sie das Produkt. (→ Seite 30)
2. Drücken Sie den Geräte Hauptschalter an der Unterseite des Produkts.  
◀ Das Display erlischt.
3. Trennen Sie das Produkt vom Stromnetz.
4. Schließen Sie den Gasabsperrhahn.
5. Schließen Sie bei Produkten mit angeschlossenem Warmwasserspeicher zusätzlich das Kaltwasser-Absperrventil.

## 13 Recycling und Entsorgung

### Verpackung entsorgen

- ▶ Entsorgen Sie die Verpackung ordnungsgemäß.
- ▶ Beachten Sie alle relevanten Vorschriften.

## 14 Kundendienst

### Vaillant Group Austria GmbH

Clemens-Holzmeister-Straße 6

1100 Wien

Telefon 05 7050

Telefax 05 7050 1199

Telefon 05 7050 2100 (zum Regionaltarif österreichweit, bei Anrufen aus dem Mobilfunknetz ggf. abweichende Tarife - nähere Information erhalten Sie bei Ihrem Mobilnetzbetreiber)

[info@vaillant.at](mailto:info@vaillant.at)

[termin@vaillant.at](mailto:termin@vaillant.at)

[www.vaillant.at](http://www.vaillant.at)

[www.vaillant.at/werkskundendienst/](http://www.vaillant.at/werkskundendienst/)

Der flächendeckende Kundendienst für ganz Österreich ist täglich von 0 bis 24 Uhr erreichbar. Vaillant Kundendienst-techniker sind 365 Tage für Sie unterwegs, sonn- und feiertags, österreichweit.

# Anhang

## A Fachhandwerkerebene



### Hinweis

Da die Codetabelle für verschiedene Produkte genutzt wird, sind einige Codes beim jeweiligen Produkt möglicherweise nicht sichtbar.

Einstellebene	Werte		Einheit	Schrittweite, Auswahl, Erläuterung	Werkseinstellung
	min.	max.			
Code eingeben	00	99		1 (FWW-Code 17)	
Datenübersicht	aktueller Wert				
<b>Installationsassistent</b>					
→ Sprache:				auswählbare Sprachen	<b>Deutsch</b>
→ Datum:				aktuelles Datum	
→ Uhrzeit:				aktuelle Uhrzeit	
→ Gerätekennung (DSN)	0	199		Gerätekennung einstellen (wird nur im doppelten Ersatzteillfall angezeigt)	
→ Anlage mit Wasser befüllen				Fülldruck prüfen und Heizungsanlage ggf. nachfüllen.	
→ Hydraulische Betriebsart	0	4		<b>0: Ohne Bypass <math>\Delta p</math>-konst.</b> <b>1: Ohne Byp. <math>\Delta p</math>-konst.-Kick</b> <b>2: Bypass <math>\Delta p</math>-konstant</b> <b>3: Spreizung <math>\Delta T</math></b> <b>4: Feste Pumpenstufe</b>	*
→ Verfügbaren Druck justieren			mbar		
→ Auswahl Gasart				<b>Erdgas</b> <b>Propan 30/37mbar</b> <b>Propan 50mbar</b> Es wird nur die Auswahl für das jeweilige Produkt angezeigt. Falls ihr Produkt auf Flüssiggas umgestellt werden kann und Flüssiggas gewählt wird, dann sind die entsprechenden Aufkleber anzubringen. (→ Seite 22)	
→ Witterungsgeführte Regelung				<b>0: Deaktiviert</b> <b>1: Aktiviert</b> Diese Funktion muss aktiviert werden, wenn ein Aussentempersensor und kein Raumtemperaturregler installiert ist.	
→ Kontakt Fachhandwerker				<b>Firma, Telefonnummer</b>	
<b>Hydrauliktest</b>					
Kontakt Fachhandwerker				<b>Firma, Telefonnummer</b>	
<b>Prüfprogramme</b>					
→ P.000 - P.008	aktueller Wert			Genauere Informationen finden Sie in der Tabelle Prüfprogramme.	
<b>Aktortest</b>					
→ T.001 - T.007	aktueller Wert			Genauere Informationen finden Sie in der Tabelle Aktortest.	
<b>Diagnosecodes</b>					
→ D.XXX - D.XXX	aktueller Wert			Genauere Informationen finden Sie in der Tabelle Diagnosecodes.	
<b>Fehlerhistorie</b>					
→ F.XXX - F.XXX	aktueller Wert			Fehlercodes werden nur dann angezeigt und können gelöscht werden, wenn Fehler aufgetreten sind. Genauere Informationen finden Sie in der Tabelle Fehlercodes.	
<b>Notbetriebshistorie</b>					
* Wählen Sie für die vor Ort befindliche Anlage den optimalen Betriebspunkt aus.					



Einstellebene	Werte		Einheit	Schrittweite, Auswahl, Erläuterung	Werkseinstellung
	min.	max.			
→ L.XXX - L.XXX → N.XXX - N.XXX	aktueller Wert			Reversible Codes Irreversible Codes Genauere Informationen finden Sie in der Tabelle Notbetriebscodes.	
<b>Werkseinstellungen</b>				<b>Nein, Ja</b>	
<b>Anlagenkonfiguration</b> (Auswahl nur möglich, wenn ein Reglermodul VRC 710 installiert ist)					
→ <b>Status:</b>				<b>S.XXX</b>	
→ <b>Heizen</b>	aktueller Wert		°C	<b>Vorlaufsoltemperatur:</b>	
	aktueller Wert		°C	<b>Vorlaufisttemperatur:</b>	
	10	99	°C	<b>AT-Abschaltgrenze:</b>	20
	0.10	4.00		<b>Heizkurve:</b>	0.10
	30	80	°C	<b>Min. Vorlaufsoltemperatur:</b>	30
	40	80	°C	<b>Max. Vorlaufsoltemperatur:</b>	40
			<b>Absenkmodus: Eco, Normal</b>	<b>Normal</b>	
→ <b>Warmwasser</b>				<b>Zirkulationsp.: Aus, An</b>	<b>Aus</b>
				<b>Legio.schutz Tag: Aus, Täglich, Wochentag</b>	<b>Aus</b>
				<b>Legio.schutz Uhrzeit:</b>	
→ <b>Estrichrocknungsprofil</b>	0	90	°C	Vorlaufsoltemperatur für Tag 1-29 anzeigen und einstellen.	
<b>Estrichrocknung</b> (Auswahl nur möglich, wenn ein Reglermodul VRC 710 installiert ist)				Aktiviert die Estrichrocknung für frisch verlegten Estrich entsprechend der Einstellungen unter <b>Estrichrocknungsprofil</b> . <b>Trocknung Tag:</b> <b>Estrichrocknung Temp.: °C</b>	
* Wählen Sie für die vor Ort befindliche Anlage den optimalen Betriebspunkt aus.					

## B Diagnosecodes



### Hinweis

Da die Codetabelle für verschiedene Produkte genutzt wird, sind einige Codes beim jeweiligen Produkt möglicherweise nicht sichtbar.

Diagnosecode	Werte		Einheit	Schrittweite, Auswahl, Erläuterung	Werkseinstellung
	min.	max.			
<b>D.000</b> Maximalbelastung im Heizbetrieb	leistungsabhängig		kW	einstellbare Heizungssteillast: Der Einstellbereich ist in den Technischen Daten einsehbar. Nicht alle Produkte haben einen Einstellbereich. <b>auto:</b> Produkt passt max. Heizungssteillast automatisch an aktuellen Anlagenbedarf an.	<b>auto</b>
<b>D.001</b> Nachlaufzeit Heizungspumpe	1	60	min	1 (Nachlaufzeit interne Pumpe für Heizbetrieb)	5
<b>D.002</b> Maximale Brennersperrzeit	2	60	min	1 (Maximale Brennersperrzeit Heizung bei 20 °C Vorlauftemperatur)	20
<b>D.003</b> Auslauftemperatur Istwert	aktueller Wert		°C	1	
<b>D.004</b> Warmwasserspeichertemperatur	aktueller Wert		°C	Messwert des Speichertemperatursensors.	
<b>D.005</b> Heizungsvorlauftemperatur Sollwert	aktueller Wert		°C	Maximal der in <b>D.071</b> eingestellte Wert, begrenzt durch einen eBUS-Regler, falls angeschlossen.	
<b>D.006</b> Warmwassertemperatur Sollwert	aktueller Wert		°C		35
<b>D.008</b> Status Raumthermostat (230V)				<b>Aus, An</b>	

Diagnosecode	Werte		Einheit	Schrittweite, Auswahl, Erläuterung	Werkseinstellung
	min.	max.			
<b>D.009</b> Sollwert des eBUS-Reglers	aktueller Wert			Wird angezeigt, wenn ein Regler angeschlossen ist.	
<b>D.010</b> Status Heizungspumpe	aktueller Wert			<b>Aus, An</b>	
<b>D.011</b> Status externe Pumpe	aktueller Wert			<b>Aus, An</b>	
<b>D.012</b> Status Speicherladepumpe	aktueller Wert			<b>Aus, An</b>	
<b>D.013</b> Status Zirkulationspumpe	aktueller Wert			<b>Aus, An</b>	
<b>D.015</b> Pumpendrehzahl Istwert	aktueller Wert		%		
<b>D.016</b> Status Raumthermostat (24V)	aktueller Wert			<b>Aus, An</b>	
<b>D.017</b> Heizungsregelungsart				<b>Vorlauf-temperaturregelung</b> <b>Rücklauf-temp.regelung</b> (Wenn Sie die Rücklauf-temperaturregelung aktiviert haben, dann ist die Funktion der automatischen Ermittlung der Heizleistung nicht aktiv.)	<b>Vorlauf-temperaturregelung</b>
<b>D.018</b> Betriebsart Heizungspumpe				<b>Komfort</b> (Pumpe läuft während Raumthermostat-Anforderung) <b>Eco</b> (Pumpe läuft intermittierend nach Brennerbetrieb. Pumpenzyklus: 5 min an/25 min aus.)	<b>Eco</b>
<b>D.020</b> Einstellung max. Warmwassertemperatur	50	70	°C	1 (nur Produkt mit Warmwasserbereitung)	70 (Heizgerät) 65 (Kombigerät)
<b>D.021</b> Status Warmstart für WW	aktueller Wert			<b>Aus, An</b>	
<b>D.022</b> Status Warmwasseranforderung	aktueller Wert			<b>Aus, An</b>	
<b>D.023</b> Status Heizanforderung	aktueller Wert			<b>Aus, An</b>	
<b>D.025</b> Status Warmwasser-Anforderung eBUS-Regler	aktueller Wert			<b>Aus, An</b> (Wird angezeigt, wenn ein Regler angeschlossen ist.)	
<b>D.026</b> Funktion internes Zusatzrelais <b>D.027</b> Funktion externes Zubehörrelais 1 <b>D.028</b> Funktion externes Zubehörrelais 2	1	9		<b>1: Zirkulationspumpe</b> <b>2: Externe Pumpe</b> <b>3: Speicherladepumpe</b> <b>4: Dunstabzugshaube</b> <b>5: Externes Magnetventil</b> <b>6: Externe Fehlermeldung</b> <b>7: eBUS Fernbedienung</b> <b>8: Legionellenschutzpumpe</b> <b>9: Bypassventil Solarspeicher</b>	<b>2</b>
<b>D.029</b> Durchfluss Heizkreis	aktueller Wert		l/h	Aktuelle Durchflussmenge durch Wasserdurchflusssensor	
<b>D.031</b> Automatische Fülleinrichtung	aktueller Wert			<b>1. Halbautomatisch</b> <b>2. Automatisch</b>	
<b>D.033</b> Gebläsedrehzahl Sollwert	aktueller Wert		U/min		
<b>D.034</b> Gebläsedrehzahl Istwert	aktueller Wert		U/min		
<b>D.035</b> Stellung 3-Wege-Ventil	aktueller Wert		%	<b>0: Heizbetrieb</b> <b>1: Parallelbetrieb</b> (Mittelposition) <b>2: Warmwasser</b>	1
<b>D.036</b> Durchfluss Warmwasserkreis	aktueller Wert		l/min	Aktuelle Durchflussmenge durch Flügelrad Wasserdurchflusssensor	

Diagnosecode	Werte		Einheit	Schrittweite, Auswahl, Erläuterung	Werkseinstellung
	min.	max.			
<b>D.039</b> Kaltwassertemperatur	aktueller Wert		°C	Warmwassereinlauf­temperatur	
<b>D.040</b> Vorlauf­temperatur Istwert	aktueller Wert		°C		
<b>D.041</b> Rücklauf­temperatur Heizkreis	aktueller Wert		°C		
<b>D.043</b> Heizkurve	0,1	4,0		0,05	1,2
<b>D.045</b> Offset Heizkurve	5	30	°C	1	21
<b>D.047</b> Außentemperatur	aktueller Wert		°C	Nur in Verbindung mit einem Außentemperatur­sensor.	
<b>D.052</b> Offset Schrittmotor Gasarmatur	101	188		Gültig für die ersten 3 Stellen des 3- oder 5-stelligen Offsets. Offset auf der Rückseite der Gasarmatur angeben.	100
	10	80		Gültig für die letzten 2 Stellen des 3-stelligen Offsets. Offset auf der Unterseite der Gasarmatur angeben.	100
<b>D.058</b> Nachheizen Solarkreis	3	5		<b>3: Min. Sollwert WW 60 °C</b> <b>5: Auto</b> Nur für Produkte mit integrierter Warmwasser­bereitung.	5
<b>D.060</b> Anzahl Überhitzungsfehler	aktueller Wert				
<b>D.061</b> Anzahl Zündfehler	aktueller Wert				
<b>D.062</b> Nachtab­senkung	0	30	°C	1	0
<b>D.064</b> Durchschnittliche Zündzeit	aktueller Wert		s		
<b>D.065</b> Maximale Zündzeit	aktueller Wert		s		
<b>D.067</b> Restliche Brennersperzeit	aktueller Wert		min		
<b>D.068</b> Anzahl erfolgloser Zündungen im 1. Versuch	aktueller Wert				
<b>D.069</b> Anzahl erfolgloser Zündungen im 2. Versuch	aktueller Wert				
<b>D.070</b> Einstellung 3-Wege-Ventil	0	2		<b>0: Auto</b> <b>1: Heizbetrieb</b> Nur für Produkte ohne integrierter Warmwasser­bereitung.	0
<b>D.071</b> Maximale Vorlauf­solltemperatur	40	80	°C	1	75
<b>D.072</b> Pumpennachlauf nach Speicherladung	0	10	min	Interne Pumpe	2
<b>D.073</b> Offset Sollwert Warmwasser	-15	5	K	1	-15
<b>D.074</b> Legionellenschutz integrierter Speicher				<b>Aus, An</b>	<b>An</b>
<b>D.075</b> Maximale Dauer der Speicherladung	20	90	min	1	45
<b>D.077</b> Maximale Belastung Warmwasser­betrieb	leistungsabhängig		kW	1	max. Belastung

Diagnosecode	Werte		Einheit	Schrittweite, Auswahl, Erläuterung	Werkseinstellung
	min.	max.			
<b>D.078</b> Maximale Vorlauftemperatur Sollwert Warmwasser	50	80	°C	1 <b>Hinweis</b> Der gewählte Wert muss mindestens 15 K bzw. 15 °C über dem eingestellten Speichersollwert liegen.	75
<b>D.080</b> Betriebsstunden Heizung	aktueller Wert		h		
<b>D.081</b> Betriebsstunden Warmwasser	aktueller Wert		h		
<b>D.082</b> Brennerstarts Heizbetrieb	aktueller Wert				
<b>D.083</b> Brennerstarts Warmwasser	aktueller Wert				
<b>D.084</b> Betriebsstunden bis Wartung	„- - -“	7000	h	1 „- - -“ = deaktiviert	5000
<b>D.085</b> Minimalbelastung des Geräts	leistungsabhängig		kW	1	min. Belastung
<b>D.088</b> Minimaler Warmwasserdurchfluss	aktueller Wert			1,5 l/min (ohne Verz.) 3,7 l/min (2 s verzögert)	
<b>D.090</b> eBUS-Regler				<b>Nicht erkannt</b> <b>Erkannt</b>	
<b>D.091</b> Status DCF-Verbindung				<b>Kein Empfang</b> <b>Empfang läuft</b> <b>Synchronisiert</b> <b>Gültig</b>	
<b>D.092</b> Schichtladespeicher				<b>Nicht verbunden</b> <b>Kommunikationsfehler</b> <b>Verbindung aktiv</b>	
<b>D.093</b> Geräteerkennung (DSN)	0	250			
<b>D.094</b> Fehlerhistorie anzeigen/löschen				<b>Nein, Ja</b>	
<b>D.095</b> Softwareversionen	aktueller Wert				
<b>D.096</b> Werkseinstellungen				<b>Nein, Ja</b>	
<b>D.098</b> Wert Kodierwiderstand				<b>Kodierwiderstand 1</b> <b>Kodierwiderstand 3</b>	
<b>D.124</b> Smart ECO aktueller Status	aktueller Wert				
<b>D.125</b> Auslauftemperatur Warmwasserspeicher	aktueller Wert		°C		
<b>D.128</b> Minimale Soll-Vorlauftemperatur Heizung	aktueller Wert		°C		40
<b>D.129</b> Minimaler Sollwert Warmwasser	aktueller Wert		°C		40
<b>D.145</b> Deaktivierung Erkennung Luft-Abgas-Führung blockiert	aktueller Wert				
<b>D.146</b> Freigabe Tausch Regelungselektrode				<b>Nein, Ja</b>	
<b>D.147</b> Austausch Regelungselektrode				<b>Nein</b> <b>Neue Elektrode</b> (Auswahl <b>Neue Elektrode</b> nur möglich, wenn <b>D.146</b> freigeschaltet ist)	

Diagnosecode	Werte		Einheit	Schrittweite, Auswahl, Erläuterung	Werkseinstellung
	min.	max.			
<b>D.156</b> Freigabe Gasumstellung				<b>Nein, Ja</b>	
<b>D.157</b> Auswahl Gasart				<b>Erdgas</b> <b>Propan 30/37mbar</b> <b>Propan 50mbar</b> Nur die Auswahl für das jeweilige Produkt wird hier angezeigt.	
<b>D.158</b> Einstellung Gas-Luftverhältnis	0	5		<b>0: Standardwert</b> <b>1: Abmagerung 1</b> <b>2: Abmagerung 2</b> <b>3: Abmagerung 3</b> <b>4: Abmagerung 4</b> <b>5: Abmagerung 5</b> Nur bei Erdgasbetrieb.	0
<b>D.159</b> Sperrzeit Umschaltvorgang				<b>Deaktiviert, Aktiviert</b> Sperrzeit Umschaltvorgang zwischen Warmwasser- und Heizbetrieb.	
<b>D.160</b> Wasserdruck Sollwert	1,0	2,0	bar	0,1	1,5
<b>D.161</b> Wartungsdatum	aktueller Wert				Aktuelles Datum + 1 Jahr
<b>D.162</b> Witterungsgeführte Regelung				<b>0: Deaktiviert</b> <b>1: Aktiviert</b> Gilt nur, wenn ein Aussentempersensor und kein Raumtemperaturregler installiert ist.	1
<b>D.163</b> Funktion externes Zubehörrelais 2				<b>1: Zirkulationspumpe</b> <b>11: Autom. Fülleinrichtung</b> Bei Produkten mit einer automatischen Fülleinrichtung ist die Werkseinstellung 11 eingestellt.	Produktabhängig
<b>D.164</b> Anpassung maximale Belastung	-5	+5	%		0
<b>D.170</b> Hydraulische Betriebsart	0	4		<b>0: Ohne Bypass <math>\Delta p</math>-konst.</b> <b>1: Ohne Byp. <math>\Delta p</math>-konst.-Kick</b> <b>2: Bypass <math>\Delta p</math>-konstant</b> <b>3: Spreizung <math>\Delta T</math></b> <b>4: Feste Pumpenstufe</b> Die Diagnosecodes <b>D.171 - D.175</b> beziehen sich auf die Auswahl in <b>D.170</b> .	Produktabhängig
<b>D.171</b> Sollwert Druckniveau	100	400	mbar	Gültig für <b>Ohne Bypass <math>\Delta p</math>-konst., Ohne Byp. <math>\Delta p</math>-konst.-Kick</b> und <b>Bypass <math>\Delta p</math>-konstant</b> .	200
<b>D.172</b> Sollwert Spreizung	aktueller Wert		K	Gültig für <b>Spreizung <math>\Delta T</math></b> .	20
<b>D.173</b> Minimales Druckniveau	aktueller Wert		mbar	Gültig für <b>Spreizung <math>\Delta T</math></b> .	100
<b>D.174</b> Maximales Druckniveau	aktueller Wert		mbar	Gültig für <b>Ohne Byp. <math>\Delta p</math>-konst.-Kick, Bypass <math>\Delta p</math>-konstant</b> und <b>Spreizung <math>\Delta T</math></b> .	400
<b>D.175</b> Pumpenstufe	aktueller Wert		%	10 Gültig für <b>Feste Pumpenstufe</b> .	100
<b>D.182</b> Offset Schrittmotor Gasarmatur 2	10	80		Gültig für die letzten beiden Stellen von Gasarmaturen mit einem Offset mit 5 Stellen. Gültig für Produkte mit der eingestellten Gasart Flüssiggas.	100

## C Statuscodes



### Hinweis

Da die Codetabelle für verschiedene Produkte genutzt wird, sind einige Codes beim jeweiligen Produkt möglicherweise nicht sichtbar.

Code	Bedeutung
S.000	Für den Heizbetrieb liegt keine Anforderung vor.
S.001	Der Heizbetrieb ist aktiv und das Gebläse befindet sich im Vorlauf.
S.002	Der Heizbetrieb ist aktiv und die Heizungspumpe befindet sich im Vorlauf.
S.003	Der Heizbetrieb ist aktiv und das Gerät zündet.
S.004	Der Heizbetrieb ist aktiv und der Brenner ist in Betrieb.
S.005	Der Heizbetrieb ist aktiv und die Heizungspumpe und das Gebläse befinden sich im Nachlauf.
S.006	Der Heizbetrieb ist aktiv und das Gebläse befindet sich im Nachlauf.
S.007	Der Heizbetrieb ist aktiv und die Heizungspumpe befindet sich im Nachlauf.
S.008	Der Heizbetrieb ist aktiv und das Gerät befindet sich in der Brennersperrzeit.
S.009	Der Heizbetrieb ist aktiv und das Gerät führt eine automatische Driftadaption der Regelungselektrode durch, um die Alterung der Elektrode auszugleichen.
S.010	Für eine Warmwasser-Zapfung liegt keine Anforderung vor.
S.011	Die Warmwasser-Zapfung ist aktiv und das Gebläse befindet sich im Anlauf.
S.012	Die Warmwasser-Zapfung ist aktiv und die Heizungspumpe befindet sich im Vorlauf.
S.013	Die Warmwasser-Zapfung ist aktiv und das Gerät zündet.
S.014	Die Warmwasser-Zapfung ist aktiv und der Brenner ist in Betrieb.
S.015	Die Warmwasser-Zapfung ist aktiv und Heizungspumpe und Gebläse befinden sich im Nachlauf.
S.016	Die Warmwasser-Zapfung ist aktiv und das Gebläse befindet sich im Nachlauf.
S.017	Die Warmwasser-Zapfung ist aktiv und die Heizungspumpe befindet sich im Nachlauf.
S.019	Die Warmwasser-Zapfung ist aktiv und das Gerät führt eine automatische Driftadaption der Regelungselektrode durch, um die Alterung der Elektrode auszugleichen.
S.020	Für die Warmwasser-Speicherladung liegt keine Anforderung vor.
S.021	Die Warmwasser-Speicherladung ist aktiv und das Gebläse läuft an.
S.022	Die Warmwasser-Speicherladung ist aktiv und die Pumpe befindet sich im Vorlauf.
S.023	Die Warmwasser-Speicherladung ist aktiv und das Gerät zündet.
S.024	Die Warmwasser-Speicherladung ist aktiv und der Brenner ist in Betrieb.
S.025	Die Warmwasser-Speicherladung ist aktiv und die Pumpe und das Gebläse befinden sich im Nachlauf.
S.026	Die Warmwasser-Speicherladung ist aktiv und das Gebläse befindet sich im Nachlauf.
S.027	Die Warmwasser-Speicherladung ist aktiv und die Heizungspumpe befindet sich im Nachlauf.
S.028	Die Warmwasser-Speicherladung ist aktiv und das Gerät befindet sich in der Brennersperrzeit.
S.029	Die Warmwasser-Speicherladung ist aktiv und das Gerät führt eine automatische Driftadaption der Ionisationselektrode durch, um die Alterung der Elektrode auszugleichen.
S.030	Es liegt keine Anforderung des Thermostats vor. Der Heizbetrieb ist blockiert.
S.031	Der Heizbetrieb ist deaktiviert und es liegt keine Warmwasseranforderung an.
S.032	Das Gebläse wird aufgrund einer zu hohen Drehzahlabweichung neu gestartet.
S.034	Die Frostschutzfunktion ist aktiv.
S.039	Fußboden-Anlegethermostat oder Kondensatpumpe blockieren den Brennerbetrieb. Das Gerät befindet sich in einer Wartezeit.
S.041	Der Wasserdruck im Heizungssystem ist zu hoch.
S.042	Eine externe Einheit (z. B. Kondensatpumpe oder externe Abgasklappe) blockieren den Brennerbetrieb. Das Gerät befindet sich in einer Wartezeit.
S.054	Aufgrund von Wassermangel befindet sich das Gerät in einer Wartezeit.
S.057	Der Notbetrieb der Verbrennungsregelung blockiert den Brennerbetrieb. Das Gerät befindet sich in einer Wartezeit.
S.059	Wärmeanforderung vorhanden. Die Umlaufwassermenge ist für einen Brennerstart nicht ausreichend.
S.088	Das Entlüftungsprogramm ist aktiv.

Code	Bedeutung
S.091	Der Präsentationsmodus mit limitierter Funktionalität ist aktiv.
S.092	Der Selbsttest der Umlaufwassermenge ist aktiv.
S.093	Eine Abgasmessung ist aktuell nicht möglich.
S.096	Der Selbsttest für den Rücklauftemperatursensor ist aktiv. Die Heizanforderungen sind blockiert.
S.097	Der Selbsttest für den Wasserdrucksensor ist aktiv. Die Heizanforderungen sind blockiert.
S.098	Der Selbsttest für Vor- & Rücklauftemperatursensor ist aktiv. Die Heizanforderungen sind blockiert.
S.109	Der Standby-Modus ist aktiv.
S.199	Das Gerät wird automatisch mit Wasser befüllt.
S.326	Der hydraulische Sensor- und Aktortest ist aktiv.
S.328	Die externe Pumpe läuft permanent und ist nicht mit dem Gerät verbunden.
S.335	Es wird überprüft, ob eine Abgasblockade vorhanden ist.
S.599	Das Gerät hat einen Fehler.

## D Fehlercodes



### Hinweis

Da die Codetabelle für verschiedene Produkte genutzt wird, sind einige Codes beim jeweiligen Produkt möglicherweise nicht sichtbar.

Code/Bedeutung	mögliche Ursache	Maßnahme
<b>F.000</b> Das Signal des Vorlauftemperatursensors ist unterbrochen.	Stecker Vorlauftemperatursensor nicht gesteckt/lose	▶ Prüfen Sie den Stecker und die Steckverbindung des Vorlauftemperatursensors.
	Vorlauftemperatursensor defekt	▶ Tauschen Sie den Vorlauftemperatursensor aus.
	Stecker auf Leiterplatte nicht gesteckt/lose	▶ Prüfen Sie den Stecker und die Steckverbindung.
	Unterbrechung im Kabelbaum	▶ Prüfen Sie den Kabelbaum.
<b>F.001</b> Das Signal des Rücklauftemperatursensors ist unterbrochen.	Stecker Rücklauftemperatursensor nicht gesteckt/lose	▶ Prüfen Sie den Stecker und die Steckverbindung des Rücklauftemperatursensors.
	Rücklauftemperatursensor defekt	▶ Tauschen Sie den Rücklauftemperatursensor aus.
	Stecker auf Leiterplatte nicht gesteckt/lose	▶ Prüfen Sie den Stecker und die Steckverbindung.
	Unterbrechung im Kabelbaum	▶ Prüfen Sie den Kabelbaum.
<b>F.002</b> Das Signal des Warmwasseranschluss-Temperatursensors ist unterbrochen.	Stecker Warmwasseranschluss-Temperatursensor nicht gesteckt/lose	▶ Prüfen Sie den Stecker und die Steckverbindung des Warmwasseranschluss-Temperatursensors.
	Warmwasseranschluss-Temperatursensor defekt	▶ Tauschen Sie den Warmwasseranschluss-Temperatursensor aus.
	Stecker auf Leiterplatte nicht gesteckt/lose	▶ Prüfen Sie den Stecker und die Steckverbindung.
	Unterbrechung im Kabelbaum	▶ Prüfen Sie den Kabelbaum.
<b>F.003</b> Das Signal des Speichertemperatursensors ist unterbrochen.	Temperatursensor Schichtladespeicher defekt oder nicht angeschlossen	▶ Prüfen Sie den Stecker vom Temperatursensor, von der Leiterplatte und den Kabelbaum am Schichtladespeicher.
<b>F.010</b> Der Vorlauftemperatursensor ist kurzgeschlossen.	Vorlauftemperatursensor defekt	▶ Tauschen Sie den Vorlauftemperatursensor aus.
	Kurzschluss im Kabelbaum	▶ Prüfen Sie den Kabelbaum.
	Vorlauftemperatursensor-Kabel defekt	▶ Prüfen Sie das Vorlauftemperatursensor-Kabel.
<b>F.011</b> Der Rücklauftemperatursensor ist kurzgeschlossen.	Rücklauftemperatursensor defekt	▶ Tauschen Sie den Rücklauftemperatursensor aus.
	Kurzschluss im Kabelbaum	▶ Prüfen Sie den Kabelbaum.
	Rücklauftemperatursensor-Kabel defekt	▶ Prüfen Sie das Rücklauftemperatursensor-Kabel.
<b>F.012</b> Der Warmwasseranschluss-Temperatursensor ist kurzgeschlossen.	Warmwasseranschluss-Temperatursensor defekt	▶ Tauschen Sie den Warmwasseranschluss-Temperatursensor aus.
	Kurzschluss im Kabelbaum	▶ Prüfen Sie den Kabelbaum.

Code/Bedeutung	mögliche Ursache	Maßnahme
<b>F.012</b> Der Warmwasseranschluss-Temperatursensor ist kurzgeschlossen.	Kabel des Warmwasseranschluss-Temperaturensors defekt	▶ Prüfen Sie das Kabel des Warmwasseranschluss-Temperaturensors.
<b>F.013</b> Der Speichertemperatursensor ist kurzgeschlossen.	Speichertemperatursensor defekt	▶ Tauschen Sie den Speichertemperatursensor aus.
	Kurzschluss im Kabelbaum	▶ Prüfen Sie den Kabelbaum.
	Kurzschluss im Verbindungskabel	▶ Prüfen Sie das Verbindungskabel und tauschen Sie es ggf. aus.
<b>F.020</b> Der Sicherheitstemperaturbegrenzer (STB) unterbricht die Gasventilsteuerung. Das Gasventil wurde geschlossen, weil die Temperatur des Vorlauf- oder Rücklauf-Temperatur-sensors den Maximalgrenzwert überschritten hat.	Vorlauf-Temperatursensor defekt	▶ Tauschen Sie den Vorlauf-Temperatursensor aus.
	Rücklauf-Temperatursensor defekt	▶ Tauschen Sie den Rücklauf-Temperatursensor aus.
	Masseverbindung fehlerhaft	▶ Prüfen Sie die Masseverbindung.
	Schwarzentladung über Zündkabel, Zündstecker oder Zündelektrode	▶ Prüfen Sie Zündkabel, Zündstecker und Zündelektrode.
<b>F.022</b> Es ist kein oder zu wenig Wasser im Produkt oder der Wasserdruck ist zu niedrig.	Im Produkt ist zu wenig/kein Wasser.	▶ Befüllen Sie die Heizungsanlage.
	Wasserdrucksensor defekt	▶ Tauschen Sie den Wasserdrucksensor aus.
	Unterbrechung im Kabelbaum	▶ Prüfen Sie den Kabelbaum.
	Kabel zur Pumpe/zum Wasserdrucksensor lose/nicht gesteckt/defekt	▶ Prüfen Sie das Kabel zur Pumpe/zum Wasserdrucksensor.
<b>F.023</b> Die Temperaturspreizung zwischen Vor-/ Rücklauf ist zu groß.	Pumpe blockiert	▶ Prüfen Sie die Pumpe auf Funktionsfähigkeit.
	Luft im Produkt	▶ Entlüften Sie die Heizungsanlage.
	Pumpe läuft in Minderleistung	▶ Prüfen Sie die Pumpe auf Funktionsfähigkeit.
	Anschluss Vor- und Rücklauf-Temperatursensor verwechselt	▶ Prüfen Sie den Anschluss des Vor- und Rücklauf-Temperatursensor.
<b>F.024</b> Der Temperaturanstieg ist zu schnell.	Pumpe blockiert	▶ Prüfen Sie die Pumpe auf Funktionsfähigkeit.
	Pumpe läuft in Minderleistung	▶ Prüfen Sie die Pumpe auf Funktionsfähigkeit.
	Luft im Produkt	▶ Entlüften Sie die Heizungsanlage.
	Anlagendruck zu gering	▶ Prüfen Sie den Anlagendruck.
	Schwerkraftbremse blockiert	▶ Prüfen Sie die Schwerkraftbremse auf Funktionsfähigkeit.
	Schwerkraftbremse falsch eingebaut	▶ Prüfen Sie die Einbaulage der Schwerkraftbremse.
<b>F.025</b> Die Abgastemperatur ist zu hoch.	Falsche Gasart (z. B. Propan)	▶ Prüfen Sie die Gasart und Gasarteneinstellung.
<b>F.027</b> Ein Flammensignal wurde erkannt, während der Brenner aus ist.	Feuchtigkeit auf Leiterplatte	▶ Prüfen Sie die Leiterplatte auf Funktionsfähigkeit.
	Leiterplatte defekt	▶ Tauschen Sie die Leiterplatte aus.
	Gasmagnetventil undicht	▶ Prüfen Sie das Gasmagnetventil auf Funktionsfähigkeit.
<b>F.028</b> Das Flammensignal wurde während der Zündphase nicht erkannt.	Gasabsperrhahn geschlossen	▶ Öffnen Sie den Gasabsperrhahn.
	Gasdruckwächter hat ausgelöst	▶ Prüfen Sie den Gasfließdruck.
	Luft in der Gasleitung (z. B. bei Erstinbetriebnahme)	▶ Entstören Sie das Gerät einmalig.
	Gasfließdruck zu gering	▶ Prüfen Sie den Gasfließdruck.
	thermische Absperrereinrichtung hat ausgelöst	▶ Prüfen Sie die thermische Absperrereinrichtung.
	Kondensatablaufleitung verstopft	▶ Prüfen Sie die Kondensatablaufleitung.
	Störung im Abgasweg durch Rezirkulation oder Abgasblockade	▶ Prüfen Sie den kompletten Abgasweg.
	Luftansaugrohr blockiert	▶ Prüfen Sie das Luftansaugrohr.
	Offset Gasventil in <b>D.052</b> falsch hinterlegt	▶ Prüfen Sie die Offset-Einstellung der Gasarmatur.
	Falsche ET-Gasarmatur	▶ Prüfen Sie die ET-Gasarmatur.



Code/Bedeutung	mögliche Ursache	Maßnahme
<b>F.028</b> Das Flammensignal wurde während der Zündphase nicht erkannt.	Gasarmatur defekt	▶ Prüfen Sie die Gasarmatur.
	Stecker auf Leiterplatte nicht gesteckt/lose	▶ Prüfen Sie den Stecker und die Steckverbindung.
	Unterbrechung im Kabelbaum	▶ Prüfen Sie den Kabelbaum.
	Zündelektrode defekt	▶ Tauschen Sie die Zündelektrode aus.
	Ionisationsstrom unterbrochen	▶ Prüfen Sie die Regelungselektrode, das Verbindungskabel und die Steckverbindung.
	Erdung fehlerhaft	▶ Prüfen Sie die Erdung des Produkts.
	Elektronik defekt	▶ Prüfen Sie die Leiterplatte.
	Regelungselektrode hat Kontakt zum Brenner	▶ Prüfen Sie den Abstand zwischen Regelungselektrode und Brenner.
<b>F.029</b> Die Zündung nach einem Flammenausfall während des Betriebs war erfolglos.	Gaszufuhr unterbrochen	▶ Prüfen Sie die Gaszufuhr.
	Störung im Abgasweg durch Rezirkulation oder Abgasblockade	▶ Prüfen Sie den kompletten Abgasweg.
	Erdung fehlerhaft	▶ Prüfen Sie die Erdung des Produkts.
	Zündaussetzer	▶ Prüfen Sie den Zündtransformator auf Funktionsfähigkeit.
	Kondensatablaufleitung verstopft	▶ Prüfen Sie die Kondensatablaufleitung.
	Regelungselektrode hat Kontakt zum Brenner	▶ Prüfen Sie den Abstand zwischen Regelungselektrode und Brenner.
<b>F.032</b> Die Gebläsedrehzahl ist außerhalb der Toleranz.	Stecker am Gebläse nicht gesteckt/lose	▶ Prüfen Sie den Stecker am Gebläse und die Steckverbindung.
	Stecker auf Leiterplatte nicht gesteckt/lose	▶ Prüfen Sie den Stecker und die Steckverbindung.
	Unterbrechung im Kabelbaum	▶ Prüfen Sie den Kabelbaum.
	Gebläse blockiert	▶ Prüfen Sie das Gebläse auf Funktionsfähigkeit.
	Hallsensor defekt	▶ Tauschen Sie den Hallsensor aus.
	Elektronik defekt	▶ Prüfen Sie die Leiterplatte.
<b>F.035</b> Die Luft-Abgas-Führung ist blockiert.	Gasfließdruck zu gering	▶ Prüfen Sie den Gasfließdruck.
	Störung im Abgasweg durch Rezirkulation oder Abgasblockade	▶ Prüfen Sie den kompletten Abgasweg.
	Kondensatablaufleitung verstopft	▶ Prüfen Sie die Kondensatablaufleitung.
	Verbrennungsluftzufuhr nicht ausreichend	▶ Prüfen Sie die Verbrennungsluftzufuhr.
	Regelungselektrode defekt	▶ Tauschen Sie die Regelungselektrode aus.
<b>F.040</b> Die Luftzahl ist zu gering.	Störung im Abgasweg durch Rezirkulation oder Abgasblockade	▶ Prüfen Sie den kompletten Abgasweg.
	Kondensatablaufleitung verstopft	▶ Prüfen Sie die Kondensatablaufleitung.
	Gasfließdruck zu gering	▶ Prüfen Sie den Gasfließdruck.
	Falsche Gasart (z. B. Propan)	▶ Prüfen Sie die Gasart und Gasarteneinstellung.
	Offset Gasventil in <b>D.052</b> falsch hinterlegt	▶ Prüfen Sie die Offset-Einstellung der Gasarmatur.
	Kurzschluss im Kabelbaum Gasarmatur	▶ Prüfen Sie den Kabelbaum zur Gasarmatur.
	Gasarmatur elektrisch nicht angeschlossen/fehlerhaft angeschlossen	▶ Prüfen Sie den elektrischen Anschluss der Gasarmatur.
	Regelungselektrode defekt	▶ Tauschen Sie die Regelungselektrode aus.
	Leiterplatte defekt	▶ Tauschen Sie die Leiterplatte und die Regelungselektrode aus.
	Gebläse defekt	▶ Tauschen Sie das Gebläse aus.

Code/Bedeutung	mögliche Ursache	Maßnahme
<b>F.042</b> Der Kodierwiderstand (im Kabelbaum) oder der Gasgruppenwiderstand (auf Leiterplatte, wenn vorhanden) ist ungültig.	Unterbrechung im Kabelbaum Wärmetauscher	▶ Prüfen Sie den Kabelbaum zum Wärmetauscher.
<b>F.044</b> Das Ionisationssignal der Regelungselektrode ist zu niedrig. Die Driftadaptation ist fehlgeschlagen.	Störung im Abgasweg durch Rezirkulation oder Abgasblockade	▶ Prüfen Sie den kompletten Abgasweg.
	Kondensatablaufleitung verstopft	▶ Prüfen Sie die Kondensatablaufleitung.
	Gasfließdruck zu gering	▶ Prüfen Sie den Gasfließdruck.
	Falsche Gasart (z. B. Propan)	▶ Prüfen Sie die Gasart und Gasarteneinstellung.
	Regelungselektrode defekt	▶ Tauschen Sie die Regelungselektrode aus.
	Gasarmatur defekt	▶ Tauschen Sie die Gasarmatur aus.
	Leiterplatte defekt	▶ Tauschen Sie die Leiterplatte aus.
<b>F.047</b> Das Signal des Warmwasser-Temperatursensors am Ausgang des internen Speichers ist unplausibel.	Stecker Speicherauslauftemperatursensor nicht gesteckt/lose	▶ Prüfen Sie den Stecker und die Steckverbindung des Speicherauslauftemperatursensors.
	Speicherauslauftemperatursensor defekt	▶ Tauschen Sie den Speicherauslauftemperatursensor aus.
	Unterbrechung im Kabelbaum	▶ Prüfen Sie den Kabelbaum.
<b>F.049</b> Der eBUS ist kurzgeschlossen oder zwei aktive eBUS-Quellen haben eine vertauschte Polarität.	Kurzschluss am eBUS-Anschluss	▶ Prüfen Sie den eBUS-Anschluss auf Funktionsfähigkeit.
	eBUS-Überbelastung	▶ Prüfen Sie den eBUS-Anschluss auf Funktionsfähigkeit.
	verschiedene Polaritäten am eBUS-Anschluss	▶ Prüfen Sie den eBUS-Anschluss auf Funktionsfähigkeit.
<b>F.057</b> Die Verbrennungsregelung ist ausgefallen und der entsprechende Notbetrieb ist fehlgeschlagen.	Störung im Abgasweg durch Rezirkulation oder Abgasblockade	▶ Prüfen Sie den kompletten Abgasweg.
	Kondensatablaufleitung verstopft	▶ Prüfen Sie die Kondensatablaufleitung.
	Gasfließdruck zu gering	▶ Prüfen Sie den Gasfließdruck.
	Offset Gasventil in <b>D.052</b> falsch hinterlegt	▶ Prüfen Sie die Offset-Einstellung der Gasarmatur.
	Kabelbaum beschädigt oder defekt	▶ Prüfen Sie den Kabelbaum.
	Leiterplatte defekt	▶ Tauschen Sie die Leiterplatte aus.
<b>F.061</b> Das ASIC oder der µController läuft nicht in den definierten Zeitvorgaben.	Gebälse defekt	▶ Prüfen Sie über <b>D.033</b> und <b>D.034</b> ob die Gebläsedrehzahl mehr als 20-30 rpm abweicht.
	Kurzschluss im Kabelbaum Gasarmatur	▶ Prüfen Sie den Kabelbaum zur Gasarmatur.
	Gasarmatur defekt	▶ Tauschen Sie die Gasarmatur aus.
<b>F.062</b> Die Abschaltung der Flamme wird verzögert detektiert.	Leiterplatte defekt	▶ Tauschen Sie die Leiterplatte aus.
	Zündeletrode defekt	▶ Tauschen Sie die Zündeletrode aus.
	Leiterplatte defekt	▶ Tauschen Sie die Leiterplatte aus.
<b>F.063</b> EEPROM meldet Fehler beim Lese-/ Schreibtest.	Leiterplatte defekt	▶ Tauschen Sie die Leiterplatte aus.
<b>F.064</b> Das Sensorsignal konnte nicht korrekt umgewandelt werden.	Gasarmatur defekt	▶ Tauschen Sie die Gasarmatur aus.
	Kurzschluss Vorlauftemperatursensor	▶ Prüfen Sie den Vorlauftemperatursensor auf Funktionsfähigkeit.
	Kurzschluss Rücklauftemperatursensor	▶ Prüfen Sie den Rücklauftemperatursensor auf Funktionsfähigkeit.
<b>F.065</b> Der zulässige Betriebstemperaturbereich einer Elektronikkomponente wurde überschritten.	Leiterplatte defekt	▶ Tauschen Sie die Leiterplatte aus.
	Elektronik überhitzt	▶ Prüfen Sie die äußeren Wärmeeinwirkungen auf die Elektronik.

Code/Bedeutung	mögliche Ursache	Maßnahme
<b>F.067</b> Der Flammenwächter ist defekt.	Flammensignal unplausibel	▶ Prüfen Sie das Flammensignal.
	Leiterplatte defekt	▶ Tauschen Sie die Leiterplatte aus.
	Störung im Abgasweg	▶ Prüfen Sie den kompletten Abgasweg.
	Elektronik fehlerhaft	▶ Tauschen Sie die Elektronik aus.
<b>F.068</b> Der Flammenwächter meldet ein instabiles Signal.	Luft in der Gasleitung (z. B. bei Erstinbetriebnahme)	▶ Entstören Sie das Gerät einmalig.
	Gasfließdruck zu gering	▶ Prüfen Sie den Gasfließdruck.
	Falsche Luftzahl	▶ Prüfen Sie den CO <sub>2</sub> -Gehalt am Abgas-Messstutzen.
	Ionisationsstrom unterbrochen	▶ Prüfen Sie die Regelungselektrode, das Verbindungskabel und die Steckverbindung.
	Störung im Abgasweg durch Rezirkulation oder Abgasblockade	▶ Prüfen Sie den kompletten Abgasweg.
	Kondensatablaufleitung verstopft	▶ Prüfen Sie die Kondensatablaufleitung.
<b>F.070</b> Die Gerätekennung (DSN) ist falsch, fehlt oder passt nicht zum Kodierwiderstand.	Gerätekennung nicht eingestellt/ist falsch	▶ Stellen Sie die richtige Gerätekennung ein.
	Unterbrechung im Kabelbaum	▶ Prüfen Sie den Kabelbaum.
<b>F.071</b> Vorlauftemperatursensor liefert unplausible Werte.	Der Vorlauftemperatursensor meldet konstanten Wert	▶ Prüfen Sie die Positionierung des Vorlauftemperatursensor.
	Vorlauftemperatursensor falsche Position	▶ Prüfen Sie die Positionierung des Vorlauftemperatursensor.
	Vorlauftemperatursensor defekt	▶ Tauschen Sie den Vorlauftemperatursensor aus.
<b>F.072</b> Die Temperaturspreizung zwischen Vorlauf- und Rücklauf-temperatursensor ist ungültig.	Vorlauftemperatursensor defekt	▶ Tauschen Sie den Vorlauftemperatursensor aus.
	Rücklauf-temperatursensor defekt	▶ Tauschen Sie den Rücklauf-temperatursensor aus.
<b>F.073</b> Der Wasserdrucksensor ist kurzgeschlossen.	Kurzschluss im Kabelbaum	▶ Prüfen Sie den Kabelbaum.
	Unterbrechung im Kabelbaum	▶ Prüfen Sie den Kabelbaum.
	Wasserdrucksensor defekt	▶ Tauschen Sie den Wasserdrucksensor aus.
<b>F.074</b> Das Signal des Wasserdrucksensors ist unterbrochen.	Kurzschluss im Kabelbaum	▶ Prüfen Sie den Kabelbaum.
	Unterbrechung im Kabelbaum	▶ Prüfen Sie den Kabelbaum.
	Wasserdrucksensor defekt	▶ Tauschen Sie den Wasserdrucksensor aus.
<b>F.075</b> Der Drucksprung beim Anlauf der Heizungspumpe ist zu gering.	Wasserdrucksensor defekt	▶ Tauschen Sie den Wasserdrucksensor aus.
	Interne Heizungspumpe defekt	▶ Tauschen Sie die interne Heizungspumpe aus.
	Anlagendruck zu gering	▶ Prüfen Sie den Anlagendruck.
	Im Produkt ist zu wenig/kein Wasser.	▶ Befüllen Sie die Heizungsanlage.
	Luft im Produkt	▶ Entlüften Sie die Heizungsanlage.
	Unterbrechung im Kabelbaum (Lin-Kabel)	▶ Prüfen Sie den Kabelbaum (Lin-Kabel).
<b>F.076</b> Der Überhitzungsschutz des Primär-Wärmetauschers ist aktiv.	Sicherheitstemperaturbegrenzer nicht angeschlossen	▶ Prüfen Sie den Anschluss des Sicherheitstemperaturbegrenzers.
	Sicherheitstemperaturbegrenzer defekt	▶ Tauschen Sie den Sicherheitstemperaturbegrenzers aus.
	Unterbrechung im Kabelbaum	▶ Prüfen Sie den Kabelbaum.
<b>F.077</b> Eine Kondensatpumpe oder eine externe Abgasklappe blockieren den Brennerbetrieb.	keine/fehlerhafte Rückmeldung der Abgasklappe	▶ Prüfen Sie die Abgasklappe auf Funktionsfähigkeit.
	Abgasklappe defekt	▶ Tauschen Sie die Abgasklappe aus.
	Kondensatpumpe defekt	▶ Tauschen Sie die Kondensatpumpe aus.
<b>F.078</b> Das Regelungsmodul wird von dem Gerät nicht unterstützt.	Falsches Regelungsmodul angeschlossen	▶ Prüfen Sie, ob das Regelungsmodul mit dem Produkt kompatibel ist.
<b>F.080</b> Der Kaltwasser-Einlauf-temperatursensor im internen Speicher ist defekt.	Einlauf-temperatursensor defekt oder nicht angeschlossen	▶ Prüfen Sie den NTC-Sensor, Stecker, Kabelbaum und die Leiterplatte.

Code/Bedeutung	mögliche Ursache	Maßnahme
<b>F.081</b> Die Speicherladung ist fehlgeschlagen.	Unterbrechung im Kabelbaum	▶ Prüfen Sie den Kabelbaum.
	3-Wege-Motorventil defekt	▶ Tauschen Sie das 3-Wege-Motorventil aus.
	Pumpe blockiert	▶ Prüfen Sie die Pumpe auf Funktionsfähigkeit.
	Die Pumpe ist defekt.	▶ Tauschen Sie die Pumpe aus.
	Sekundär-Wärmetauscher verstopft / blockiert	▶ Prüfen Sie den Sekundär-Wärmetauscher auf Verschmutzung.
	Rückschlagventil Pumpe blockiert	▶ Prüfen Sie das Rückschlagventil der Pumpe auf Funktionsfähigkeit.
	Stecker Warmwasseranschluss-Temperatursensor nicht gesteckt/lose	▶ Prüfen Sie den Stecker und die Steckverbindung des Warmwasseranschluss-Temperatursensors.
<b>F.083</b> Bei Brennerstart wird kein oder ein zu langsamer Temperaturanstieg am Vorlauf- oder Rücklauf-Temperatursensor registriert.	Anlagendruck zu gering	▶ Prüfen Sie den Anlagendruck.
	Vorlauf-Temperatursensor kein Kontakt	▶ Prüfen Sie, ob der Vorlauf-Temperatursensor korrekt am Vorlaufrohr anliegt.
	Rücklauf-Temperatursensor kein Kontakt	▶ Prüfen Sie, ob der Rücklauf-Temperatursensor korrekt am Rücklaufrohr anliegt.
	Im Produkt ist zu wenig/kein Wasser.	▶ Befüllen Sie die Heizungsanlage.
<b>F.084</b> Die Temperaturdifferenz von Vorlauf- und Rücklauf-Temperatursensor ergibt unplausible Werte.	Vorlauf-Temperatursensor falsch montiert	▶ Prüfen Sie, ob der Vorlauf-Temperatursensor korrekt montiert ist.
	Rücklauf-Temperatursensor falsch montiert	▶ Prüfen Sie, ob der Rücklauf-Temperatursensor korrekt montiert ist.
	Vor- und Rücklauf-Temperatursensor vertauscht	▶ Prüfen Sie, ob der Vor- und Rücklauf-Temperatursensor korrekt montiert ist.
<b>F.085</b> Die NTC-Sensoren sind falsch montiert.	Vor-/Rücklauf-Temperatursensor auf demselben/falschen Rohr montiert	▶ Prüfen Sie, ob die Vor- und Rücklauf-Temperatursensoren am korrekten Rohr montiert sind.
<b>F.087</b> Der Zündtransformator ist nicht an die Leiterplatte angeschlossen.	Zündtransformator nicht angeschlossen	▶ Prüfen Sie den Stecker und die Steckverbindung.
	Unterbrechung im Kabelbaum	▶ Prüfen Sie den Kabelbaum.
<b>F.088</b> Die elektrische Verbindung zum Gasventil ist unterbrochen.	Gasarmatur nicht angeschlossen	▶ Prüfen Sie den Anschluss der Gasarmatur.
	Gasarmatur fehlerhaft angeschlossen	▶ Prüfen Sie den Anschluss der Gasarmatur.
	Kurzschluss im Kabelbaum	▶ Prüfen Sie den Kabelbaum.
<b>F.089</b> Die eingebaute Heizungspumpe passt nicht zum Gerätetyp.	Falsche Pumpe angeschlossen	▶ Prüfen Sie, ob es sich bei der angeschlossenen Pumpe um die für das Produkt empfohlene Pumpe handelt.
<b>F.090</b> Die Kommunikation mit dem internen Speicher ist unterbrochen.	Unterbrechung im Kabelbaum	▶ Prüfen Sie den Kabelbaum.
	Stecker auf Leiterplatte nicht gesteckt/lose	▶ Prüfen Sie den Stecker und die Steckverbindung.
<b>F.092</b> Die Gasartenumstellung wurde nicht korrekt abgeschlossen.	Gasumstellung in <b>D.156</b> nicht abgeschlossen	▶ Prüfen Sie die Einstellung in <b>D.156</b> .
<b>F.095</b> Der Gasventil-Schrittmotor hat die minimal zulässige Schrittzahl erreicht.	Störung im Abgasweg durch Rezirkulation oder Abgasblockade	▶ Prüfen Sie den kompletten Abgasweg.
	Kondensatablaufleitung verstopft	▶ Prüfen Sie die Kondensatablaufleitung.
	Falsche Gasart (z. B. Propan)	▶ Prüfen Sie die Gasart und Gasarteneinstellung.
	Offset Gasventil in <b>D.052</b> falsch hinterlegt	▶ Prüfen Sie die Offset-Einstellung der Gasarmatur.
	Kurzschluss im Kabelbaum Gasarmatur	▶ Prüfen Sie den Kabelbaum zur Gasarmatur.
	Gasarmatur elektrisch nicht angeschlossen/fehlerhaft angeschlossen	▶ Prüfen Sie den elektrischen Anschluss der Gasarmatur.
	Regelungselektrode defekt	▶ Tauschen Sie die Regelungselektrode aus.
Leiterplatte defekt	▶ Tauschen Sie die Leiterplatte aus.	

Code/Bedeutung	mögliche Ursache	Maßnahme
<b>F.096</b> Der Gasventil-Schrittmotor hat die maximal zulässige Schrittzahl erreicht.	Gasanschlussdruck zu gering	▶ Prüfen Sie den Gasanschlussdruck.
	Falsche Gasart (z. B. Propan)	▶ Prüfen Sie die Gasart und Gasarteneinstellung.
	Offset Gasventil in <b>D.052</b> falsch hinterlegt	▶ Prüfen Sie die Offset-Einstellung der Gasarmatur.
	Kurzschluss im Kabelbaum Gasarmatur	▶ Prüfen Sie den Kabelbaum zur Gasarmatur.
	Gasarmatur elektrisch nicht angeschlossen/fehlerhaft angeschlossen	▶ Prüfen Sie den elektrischen Anschluss der Gasarmatur.
	Leiterplatte defekt	▶ Tauschen Sie die Leiterplatte aus.
<b>F.105</b> Im Ersatzteillfall des Gasventils oder im doppelten Ersatzteillfall von BMU und AI muss der Gasventil-Offset passend zum aktuellen Gasventil eingestellt werden.	Offset Gasventil in <b>D.052</b> falsch hinterlegt	▶ Prüfen Sie die Offset-Einstellung der Gasarmatur.
	Offset Gasventil in <b>D.182</b> falsch hinterlegt	▶ Prüfen Sie die Offset-Einstellung der Gasarmatur.
<b>F.194</b> Das Netzteil der Leiterplatte ist defekt.	Netzteil der Leiterplatte defekt	▶ Tauschen Sie die Leiterplatte aus.
<b>F.195</b> Das Gerät hat eine signifikante Unterspannung der Stromversorgung detektiert.	Schwankungen (Unterversorgung) in der Stromversorgung	▶ Prüfen Sie die Netzspannung. 1. Wenn die Netzspannung in Ordnung ist, dann tauschen Sie die Leiterplatte aus. 2. Wenn die Netzspannung nicht in Ordnung ist, dann setzen Sie sich mit dem Energieversorgungsunternehmen in Verbindung.
<b>F.196</b> Das Gerät hat eine signifikante Überspannung der Stromversorgung detektiert.	Überspannung in der Stromversorgung	▶ Prüfen Sie die Netzspannung. 1. Wenn die Netzspannung in Ordnung ist, dann tauschen Sie die Leiterplatte aus. 2. Wenn die Netzspannung nicht in Ordnung ist, dann setzen Sie sich mit dem Energieversorgungsunternehmen in Verbindung.
<b>F.317</b> Das Signal des Volumenstromsensors im Warmwasserkreis ist unplausibel.	Stecker Volumenstromsensor im Warmwasserkreis nicht gesteckt/lose	▶ Prüfen Sie den Stecker und die Steckverbindung des Volumenstromsensors im Warmwasserkreis.
	Volumenstromsensor im Warmwasserkreis defekt	▶ Tauschen Sie den Volumenstromsensor im Warmwasserkreis aus.
	Unterbrechung im Kabelbaum	▶ Prüfen Sie den Kabelbaum.
<b>F.318</b> Das 3-Wege-Motorventil verfährt nicht.	Stecker 3-Wege-Motorventil nicht gesteckt/lose	▶ Prüfen Sie den Stecker und die Steckverbindung des 3-Wege-Motorventils.
	3-Wege-Motorventil defekt	▶ Tauschen Sie das 3-Wege-Motorventil aus.
	Stecker auf Leiterplatte nicht gesteckt/lose	▶ Prüfen Sie den Stecker und die Steckverbindung.
	Unterbrechung im Kabelbaum	▶ Prüfen Sie den Kabelbaum.
<b>F.320</b> Die Heizungspumpe ist blockiert. Die Entblockierfunktion war nicht erfolgreich.	Verschmutzungen oder Fremdkörper in der Pumpe	▶ Reinigen Sie die Pumpe, tauschen Sie die Pumpe ggf. aus.
<b>F.321</b> Die Pumpenelektronik ist defekt.	Die Pumpe ist defekt.	▶ Tauschen Sie die Pumpe aus.
<b>F.322</b> Die Heizungspumpe ist überhitzt. Die Temperatur konnte nicht durch den Notlaufbetrieb gesenkt werden.	Pumpe meldet kurzzeitig zu hohe Temperaturen in der Elektronik	▶ Prüfen Sie die Pumpe, tauschen Sie die Pumpe ggf. aus.
<b>F.323</b> Die Heizungspumpe ist im Trockenlauf.	Luft im Produkt	▶ Entlüften Sie die Heizungsanlage.
	Pumpe ist trocken gelaufen	▶ Tauschen Sie die Pumpe aus.
<b>F.324</b> Die elektrische Verbindung der Pumpe ist unterbrochen.	Kabel zur Pumpe ist defekt	1. Prüfen Sie das Kabel zur Pumpe, tauschen Sie das Kabel ggf. aus. 2. Tauschen Sie die Pumpe ggf. aus.

Code/Bedeutung	mögliche Ursache	Maßnahme
<b>F.325</b> Die Heizungspumpe hat einen Fehler.	Pumpe blockiert	▶ Prüfen Sie die Pumpe auf Funktionsfähigkeit.
	Die Pumpe ist defekt.	▶ Tauschen Sie die Pumpe aus.
<b>F.326</b> Der hydraulische Sensor- und Aktortest hat mindestens zwei hydraulische Komponenten ermittelt, die nicht funktionieren.	3-Wege-Motorventil blockiert	▶ Prüfen Sie das 3-Wege-Motorventil auf Funktionsfähigkeit.
	Stecker am 3-Wege-Motorventil nicht gesteckt/lose	▶ Prüfen Sie den Stecker und die Steckverbindung am 3-Wege-Motorventil.
	Unterbrechung im Kabelbaum	▶ Prüfen Sie den Kabelbaum.
	3-Wege-Motorventil defekt	▶ Tauschen Sie das 3-Wege-Motorventil aus.
	Warmwasserkreis nicht angeschlossen	▶ Schließen Sie den Warmwasserkreis an.
	Externe Pumpe läuft permanent	▶ Prüfen Sie die externe Pumpe und die Systemkonfiguration.
<b>F.327</b> Aufgrund eines nicht angeschlossenen Warmwasserkreises ist der minimale Heizungs-Volumenstrom limitiert.	Speicherbypass nicht angeschlossen	▶ Prüfen Sie die Speicheranschlussrohre.
	Warmwasserkreis verstopft / blockiert	▶ Prüfen Sie den Sekundär-Wärmetauscher auf Verschmutzung.
<b>F.344</b> Die Regelungselektrode kann nicht weiter verwendet werden.	Übertragungsfehler Kalibrierwerte	▶ Tauschen Sie die Regelungselektrode aus.
<b>F.346</b> Eine harte Zündung wurde erkannt. Die Zündung ist fehlgeschlagen.	Luft in der Gasleitung (z. B. bei Erstinbetriebnahme)	▶ Entstören Sie das Gerät einmalig.
	Störung im Abgasweg durch Rezirkulation oder Abgasblockade	▶ Prüfen Sie den kompletten Abgasweg.
	Luftansaugrohr blockiert	▶ Prüfen Sie das Luftansaugrohr.
	Offset Gasventil in <b>D.052</b> falsch hinterlegt	▶ Prüfen Sie die Offset-Einstellung der Gasarmatur.
	Falsche ET-Gasarmatur	▶ Prüfen Sie die ET-Gasarmatur.
	Stecker auf Leiterplatte nicht gesteckt/lose	▶ Prüfen Sie den Stecker und die Steckverbindung.
	Unterbrechung im Kabelbaum	▶ Prüfen Sie den Kabelbaum.
	Zündeletrode defekt	▶ Tauschen Sie die Zündeletrode aus.
	Ionisationsstrom unterbrochen	▶ Prüfen Sie die Regelungselektrode, das Verbindungskabel und die Steckverbindung.
	Erdung fehlerhaft	▶ Prüfen Sie die Erdung des Produkts.
	Elektronik defekt	▶ Prüfen Sie die Leiterplatte.
	Zündtransformator nicht angeschlossen	▶ Prüfen Sie den Stecker und die Steckverbindung.
	Unterbrechung im Kabelbaum	▶ Prüfen Sie den Kabelbaum.
Harte Zündung erfolgt	1. Prüfen Sie Wärmetauscher, Siphon, Siphonadapter, Siphonschlauch (Verbindung zwischen Primär-Wärmetauscher und Siphon, sowie Siphonschlauch außerhalb des Produkts), Abgasrohradapter, Gerätegehäuse, Frontverkleidung und Seitenteile auf mögliche Beschädigungen. 2. Tauschen Sie beschädigte Teile nach Bedarf unbedingt aus.	
<b>F.363</b> EEPROM des Displays meldet Fehler beim Lese-/ Schreibtest.	Speicher-Überschreibung fehlerhaft	▶ Tauschen Sie das Display aus.
<b>F.390</b> Nach dem Update der Software wurde noch keine Initialisierung durchgeführt.	Initialisierung fehlt	▶ Tauschen Sie die Hauptleiterplatte aus.
<b>F.707</b> Zwischen Display und Leiterplatte ist keine Kommunikation möglich.	PeBUS Kommunikation zwischen Display und Leiterplatte ist gestört	1. Prüfen Sie die Verbindung zwischen Display und Leiterplatte. 2. Tauschen Sie das Kabel zwischen Display und Leiterplatte ggf. aus. 3. Tauschen Sie das Display oder die Leiterplatte ggf. aus.
<b>F.905</b> Kommunikationsschnittstelle abgeschaltet	Kommunikation zum CIM-Modul ist unterbrochen	1. Prüfen Sie die Verbindung zwischen Produkt und CIM-Modul. 2. Prüfen Sie das CIM-Modul und tauschen Sie es ggf. aus.

## E Prüfprogramme



### Hinweis

Da die Codetabelle für verschiedene Produkte genutzt wird, sind einige Codes beim jeweiligen Produkt möglicherweise nicht sichtbar. Aktive **L.XXX** Codes können Prüfprogramme **P.XXX** temporär blockieren.

Prüfprogramm	Bedeutung
<b>P.000</b>	Die interne Pumpe wird getaktet angesteuert. Der Heizkreis und der Warmwasserkreis werden adaptiv durch automatisches Umschalten der Kreise über den Schnelllüfter entlüftet (die Klappe des Schnelllüfters muss gelöst sein). Im Display wird der aktive Kreis angezeigt. Drücken Sie 1-mal  um die Entlüftung des Heizkreises zu starten. Drücken Sie 1-mal  um das Entlüftungsprogramm zu beenden. Die Dauer des Entlüftungsprogramms wird durch einen Countdown angezeigt. Das Programm endet danach.
<b>P.001</b>	Das Produkt wird nach erfolgreicher Zündung mit der eingestellten Wärmebelastung (Abfrage bei Start des Programms) betrieben.
<b>P.003</b>	Das Produkt wird nach erfolgreicher Zündung mit der Heizungsteillast betrieben, die unter <b>D.000</b> eingestellt wurde.
<b>P.008</b>	Das Vorrangumschaltventil wird in Mittelstellung gefahren. Brenner und Pumpe werden ausgeschaltet (zum Befüllen und Entleeren des Produkts).

## F Aktortest



### Hinweis

Da die Codetabelle für verschiedene Produkte genutzt wird, sind einige Codes beim jeweiligen Produkt möglicherweise nicht sichtbar. Aktive **L.XXX** Codes können Aktortests **T.XXX** temporär blockieren.

Code	Bedeutung
<b>T.001</b>	Die interne Pumpe wird eingeschaltet und auf den ausgewählten Differenzdruck geregelt.
<b>T.002</b>	Das Vorrangumschaltventil wird im Heiz- oder Warmwasserstellung gefahren.
<b>T.003</b>	Das Gebläse wird ein- und ausgeschaltet. Das Gebläse läuft mit maximaler Drehzahl.
<b>T.004</b>	Die Speicherladepumpe wird ein- und ausgeschaltet.
<b>T.005</b>	Die Zirkulationspumpe wird ein- und ausgeschaltet.
<b>T.006</b>	Die externe Pumpe wird ein- und ausgeschaltet.
<b>T.007</b>	Die Produkt startet und geht auf Minimalbelastung. Im Display wird die Vorlauftemperatur angezeigt.

## G Wartungscodes



### Hinweis

Da die Codetabelle für verschiedene Produkte genutzt wird, sind einige Codes beim jeweiligen Produkt möglicherweise nicht sichtbar.

Code/Bedeutung	mögliche Ursache	Maßnahme
<b>I.003</b> Der Wartungszeitpunkt des Produkts ist erreicht.	Wartungsintervall abgelaufen	► Führen Sie eine Wartung durch und setzen Sie das Serviceintervall zurück.
<b>I.020</b> Der Wasserdruck im Heizungssystem ist an der unteren Grenze.	Fülldruck der Heizungsanlage niedrig	► Füllen Sie die Heizungsanlage nach.
<b>I.144</b> Der Elektroden-Drift-Test zeigt eine fortgeschrittene Alterung der Regelungselektrode.	Der Elektroden Drift Test hat den maximal zulässigen Wert erreicht	► Tauschen Sie die Regelungselektrode aus und setzen Sie die Drift Korrekturwerte über <b>D.146</b> und <b>D.147</b> zurück.

## H Reversible Notbetriebcodes



### Hinweis

Da die Codetabelle für verschiedene Produkte genutzt wird, sind einige Codes beim jeweiligen Produkt möglicherweise nicht sichtbar. Die reversiblen **L.XXX** Codes heben sich selbst auf. Aktive **L.XXX** Codes können Prüfprogramme **P.XXX** und Aktortests **T.XXX** temporär blockieren.

Code	Bedeutung
L.016	Ein Flammenverlust bei Minimalleistung wurde erkannt.
L.022	Die Umlaufwassermenge im Heizkreis ist zu gering.
L.025	Der Kaltwasser-Einlauf temperatursensor ist kurzgeschlossen.
L.032	Der Volumenstromsensor ist defekt oder das Signal nicht plausibel.
L.095	Der Gasventil-Schrittmotor hat die minimal zulässige Schrittzahl erreicht.
L.096	Der Gasventil-Schrittmotor hat die maximal zulässige Schrittzahl erreicht.
L.097	Die Luftzahl ist zu gering.
L.105	Das Gerät ist nicht korrekt entlüftet. Das Entlüftungsprogramm konnte nicht erfolgreich abgeschlossen werden.
L.144	Das Ionisationssignal der Regelungselektrode ist zu niedrig. Die Driftadaption ist fehlgeschlagen.
L.194	Das Netzteil der Leiterplatte ist fehlerhaft.
L.195	Das Gerät hat eine Unterspannung der Stromversorgung detektiert.
L.196	Das Gerät hat eine Überspannung der Stromversorgung detektiert.
L.319	Das interne Überströmventil des Geräts ist blockiert.
L.320	Die Heizungspumpe ist blockiert. Das Gerät versucht die Blockierung zu lösen.
L.322	Die Pumpenelektronik ist überhitzt.

## I Irreversible Notbetriebcodes



### Hinweis

Da die Codetabelle für verschiedene Produkte genutzt wird, sind einige Codes beim jeweiligen Produkt möglicherweise nicht sichtbar. Die irreversiblen **N.XXX** Codes benötigen ein Eingreifen.

Code/Bedeutung	mögliche Ursache	Maßnahme
<b>N.013</b> Das Signal des Wasserdrucksensors ist ungültig.	Wasserdrucksensor defekt	▶ Tauschen Sie den Wasserdrucksensor aus.
	Unterbrechung im Kabelbaum	▶ Prüfen Sie den Kabelbaum.
	Kurzschluss im Verbindungskabel	▶ Prüfen Sie das Verbindungskabel und tauschen Sie es ggf. aus.
<b>N.027</b> Das Signal des Temperatursensors am Warmwasseranschluss ist unplausibel.	Temperatursensor defekt	▶ Prüfen und tauschen Sie ggf. den Temperatursensor aus.
	Unterbrechung im Kabelbaum	▶ Prüfen Sie den Kabelbaum.
<b>N.032</b> Der Volumenstromsensor ist defekt oder das Signal nicht plausibel.	Luft im System	▶ Entlüften Sie das System.
	Volumenstromsensor defekt	▶ Tauschen Sie den Volumenstromsensor aus.
	Bypass ist blockiert (nur bei Produkt mit Bypass)	▶ Heben Sie die Blockade auf.
	Luft in Pumpe (nur bei Produkt mit Bypass)	▶ Entlüften Sie das System.
	Pumpe defekt (nur bei Produkt mit Bypass)	▶ Tauschen Sie die Pumpe aus.
<b>N.089</b> Die eingebaute Heizungspumpe passt nicht zum Gerätetyp.	Falsche Pumpe angeschlossen	▶ Prüfen Sie, ob es sich bei der angeschlossenen Pumpe um die für das Produkt empfohlene Pumpe handelt.
<b>N.095</b> Der Gasventil-Schrittmotor hat die minimal zulässige Schrittzahl erreicht.	Störung im Abgasweg durch Rezirkulation oder Abgasblockade	▶ Prüfen Sie den kompletten Abgasweg.
	Kondensatablaufleitung verstopft	▶ Prüfen Sie die Kondensatablaufleitung.
	Falsche Gasart (z. B. Propan)	▶ Prüfen Sie die Gasart und Gasarteneinstellung.



Code/Bedeutung	mögliche Ursache	Maßnahme
<b>N.095</b> Der Gasventil-Schrittmotor hat die minimal zulässige Schrittzahl erreicht.	Offset Gasventil in <b>D.052</b> falsch hinterlegt	▶ Prüfen Sie die Offset-Einstellung der Gasarmatur.
	Kurzschluss im Kabelbaum Gasarmatur	▶ Prüfen Sie den Kabelbaum zur Gasarmatur.
	Gasarmatur elektrisch nicht angeschlossen/fehlerhaft angeschlossen	▶ Prüfen Sie den elektrischen Anschluss der Gasarmatur.
	Regelungselektrode defekt	▶ Tauschen Sie die Regelungselektrode aus.
	Leiterplatte defekt	▶ Tauschen Sie die Leiterplatte aus.
<b>N.096</b> Der Gasventil-Schrittmotor hat die maximal zulässige Schrittzahl erreicht.	Gasanschlussdruck zu gering	▶ Prüfen Sie den Gasanschlussdruck.
	Falsche Gasart (z. B. Propan)	▶ Prüfen Sie die Gasart und Gasarteneinstellung.
	Offset Gasventil in <b>D.052</b> falsch hinterlegt	▶ Prüfen Sie die Offset-Einstellung der Gasarmatur.
	Kurzschluss im Kabelbaum Gasarmatur	▶ Prüfen Sie den Kabelbaum zur Gasarmatur.
	Gasarmatur elektrisch nicht angeschlossen/fehlerhaft angeschlossen	▶ Prüfen Sie den elektrischen Anschluss der Gasarmatur.
	Leiterplatte defekt	▶ Tauschen Sie die Leiterplatte aus.
<b>N.097</b> Die Luftzahl ist zu gering.	Störung im Abgasweg durch Rezirkulation oder Abgasblockade	▶ Prüfen Sie den kompletten Abgasweg.
	Kondensatablaufleitung verstopft	▶ Prüfen Sie die Kondensatablaufleitung.
	Gasfließdruck zu gering	▶ Prüfen Sie den Gasfließdruck.
	Falsche Gasart (z. B. Propan)	▶ Prüfen Sie die Gasart und Gasarteneinstellung.
	Offset Gasventil in <b>D.052</b> falsch hinterlegt	▶ Prüfen Sie die Offset-Einstellung der Gasarmatur.
	Kurzschluss im Kabelbaum Gasarmatur	▶ Prüfen Sie den Kabelbaum zur Gasarmatur.
	Gasarmatur elektrisch nicht angeschlossen/fehlerhaft angeschlossen	▶ Prüfen Sie den elektrischen Anschluss der Gasarmatur.
	Regelungselektrode defekt	▶ Tauschen Sie die Regelungselektrode aus.
	Leiterplatte defekt	▶ Tauschen Sie die Leiterplatte aus.
	Gebälse defekt	▶ Tauschen Sie das Gebläse aus.
<b>N.100</b> Das Signal des Außentemperatursensors ist unterbrochen.	Außentemperatursensor nicht verbunden	▶ Prüfen Sie die Einstellungen am Regler.
	Außentemperatursensor defekt	▶ Prüfen Sie den Außentemperatursensor.
	Außentemperatursensor nicht installiert	▶ Deaktivieren Sie die witterungsgeführte Regelung über <b>D.162</b> .
<b>N.144</b> Das Ionisationssignal der Regelungselektrode ist zu niedrig. Die Driftadaption ist wiederholt fehlgeschlagen.	Störung im Abgasweg durch Rezirkulation oder Abgasblockade	▶ Prüfen Sie den kompletten Abgasweg.
	Kondensatablaufleitung verstopft	▶ Prüfen Sie die Kondensatablaufleitung.
	Gasfließdruck zu gering	▶ Prüfen Sie den Gasfließdruck.
	Falsche Gasart (z. B. Propan)	▶ Prüfen Sie die Gasart und Gasarteneinstellung.
	Regelungselektrode defekt	▶ Tauschen Sie die Regelungselektrode aus.
	Gasarmatur defekt	▶ Tauschen Sie die Gasarmatur aus.
	Leiterplatte defekt	▶ Tauschen Sie die Leiterplatte aus.
Unterbrechung im Kabelbaum	▶ Prüfen Sie den Kabelbaum.	
<b>N.194</b> Das Netzteil der Leiterplatte ist defekt.	Netzteil der Leiterplatte defekt	▶ Tauschen Sie die Leiterplatte aus.
<b>N.317</b> Das Signal des Volumenstromsensors im Warmwasserkreis ist unplausibel.	Unterbrechung im Kabelbaum (Lin-Kabel)	▶ Prüfen Sie den Kabelbaum (Lin-Kabel).

Code/Bedeutung	mögliche Ursache	Maßnahme
<b>N.324</b> Die elektrische Verbindung zur Pumpe ist unterbrochen.	Unterbrechung im Kabelbaum (Lin-Kabel)	▶ Prüfen Sie den Kabelbaum (Lin-Kabel).

# J Verbindungsschaltplan

Gültigkeit: VC 15CS/1-7 | (H-AT) ODER VC 20CS/1-7 | (H-AT) ODER VC 25CS/1-7 | (H-AT) ODER VC 30CS/1-7 | (H-AT)

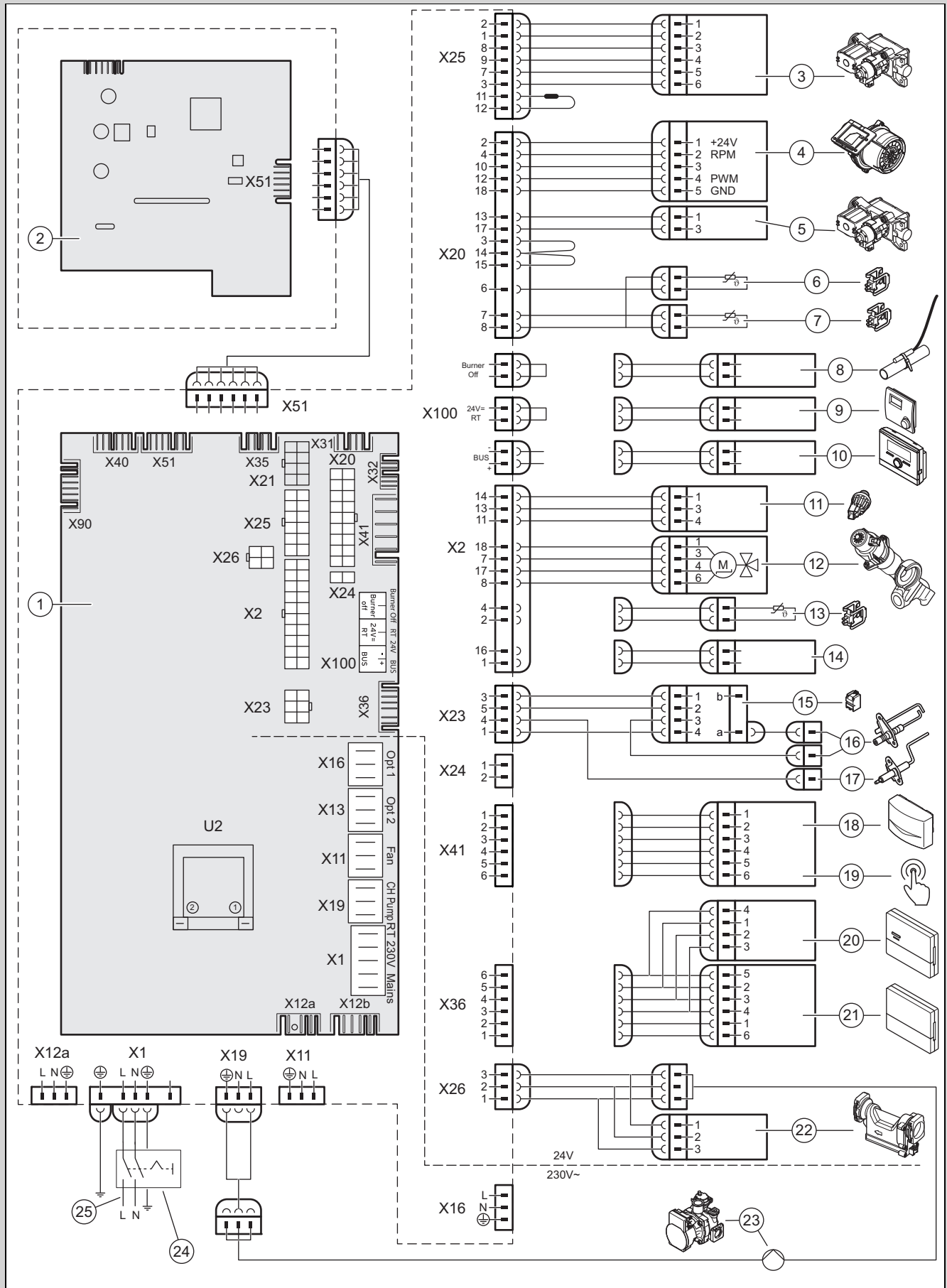

1 Leiterplatte

2 Leiterplatte Bedienfeld

3	Gasarmatur	15	Zündtransformator
4	Gebälse	16	Zünderlektrode
5	Gasarmatur Hauptgasventil	17	Regelungselektrode
6	Rücklauftemperatursensor	18	Außentemperaturfühler, Vorlauftemperatursensor (optional, extern), DCF-Empfänger
7	Vorlauftemperatursensor	19	Fernbedienung Zirkulationspumpe
8	Anlegethermostat/ <i>Burner off</i>	20	Reglermodul
9	24 V DC Raumthermostat	21	Kommunikationseinheit
10	Busanschluss (Systemregler/Raumthermostat digital)	22	Wasserdurchflusssensor
11	Wasserdrucksensor	23	Interne Pumpe
12	Vorrangumschaltventil	24	Gerätehauptschalter
13	Speichertemperatursensor (optional)	25	Hauptstromversorgung
14	Speicherkontakt C1/C2 (optional)		

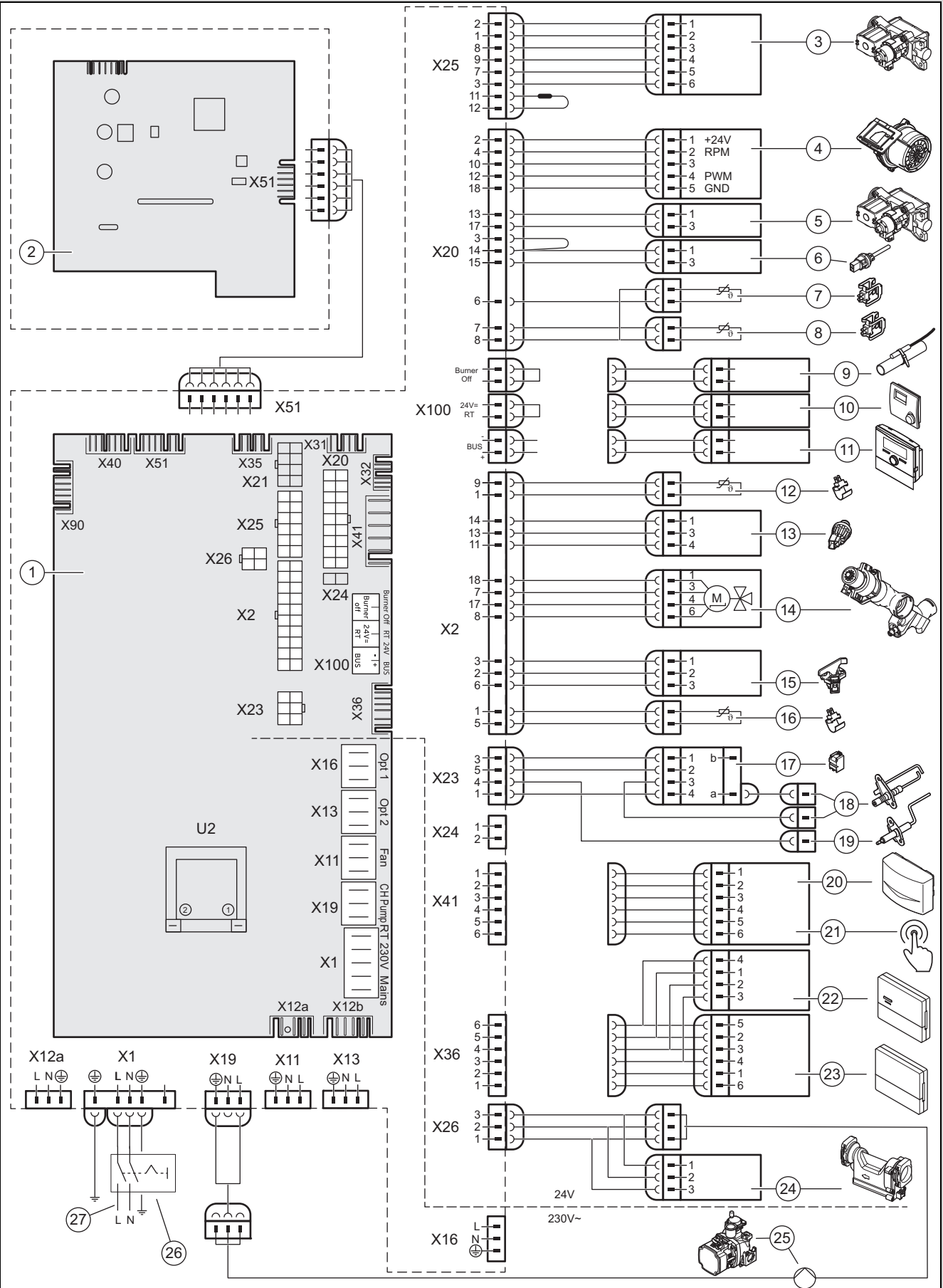

- |   |                         |   |                                |
|---|-------------------------|---|--------------------------------|
| 1 | Leiterplatte            | 4 | Gebläse                        |
| 2 | Leiterplatte Bedienfeld | 5 | Gasarmatur Hauptgasventil      |
| 3 | Gasarmatur              | 6 | Sicherheitstemperaturbegrenzer |

7	Rücklauftemperatursensor	18	Zündelectrode
8	Vorlauftemperatursensor	19	Regelungselectrode
9	Anlegethermostat/ <i>Burner off</i>	20	Außentemperaturfühler, Vorlauftemperatursensor (optional, extern), DCF-Empfänger
10	24 V DC Raumthermostat	21	Fernbedienung Zirkulationspumpe
11	Busanschluss (Systemregler/Raumthermostat digital)	22	Reglermodul
12	Warmwasser Einlauftemperatursensor	23	Kommunikationseinheit
13	Wasserdrucksensor	24	Wasserdurchflusssensor
14	Vorrangumschaltventil	25	Interne Pumpe
15	Flügelrad-Wasserdurchflusssensor	26	Gerätehaupschalter
16	Warmwasser Anschlusstemperatursensor	27	Hauptstromversorgung
17	Zündtransformator		

## K Inspektions- und Wartungsarbeiten

Die nachfolgende Tabelle listet die Herstelleranforderungen zu Mindestinspektions- und Wartungsintervallen auf. Wenn nationale Vorschriften und Richtlinien kürzere Inspektions- und Wartungsintervalle fordern, dann halten Sie stattdessen die geforderten Intervalle ein. Führen Sie bei jeder Inspektions- und Wartungsarbeit die notwendigen vorbereitenden und abschließenden Arbeiten aus.

#	Wartungsarbeit	Intervall	
1	Luft-Abgas-Führung auf Dichtheit, Beschädigung, ordnungsgemäße Befestigung und korrekte Montage prüfen	Jährlich	
2	Verschmutzungen am Produkt und in der Unterdruckkammer entfernen	Jährlich	
3	Wärmezelle visuell auf Zustand, Korrosion, Rost und Schäden prüfen	Jährlich	
4	Gasanschlussdruck bei maximaler Wärmebelastung prüfen	Jährlich	
5	Regelungselectrode anhand des CO <sub>2</sub> -Gehalts prüfen	Jährlich	
6	CO <sub>2</sub> -Gehalt (die Luftzahl) protokollieren	Jährlich	
7	Elektrische Steckverbindungen/Anschlüsse auf Funktionsfähigkeit/korrekte Verbindung prüfen (Produkt muss spannungsfrei sein)	Jährlich	
8	Gasabsperrrhahn und Wartungshähne auf Funktionsfähigkeit prüfen	Jährlich	
9	Kondensatsiphon auf Verschmutzungen prüfen und reinigen	Jährlich	
10	Vordruck des Ausdehnungsgefäßes prüfen	Bei Bedarf, mindestens alle 2 Jahre	29
11	Dämmplatten im Verbrennungsbereich prüfen und beschädigte Dämmplatten austauschen	Bei Bedarf, mindestens alle 2 Jahre	
12	Brenner auf Beschädigungen prüfen	Bei Bedarf, mindestens alle 2 Jahre	
13	Regelungselectrode austauschen	Bei Bedarf, mindestens alle 5 Jahre oder 20.000 Betriebsstunden (beim ersten erreichten Wert)	37
14	Wärmetauscher reinigen	Bei Bedarf, mindestens alle 2 Jahre	29
15	Zulässigen Anlagendruck sicherstellen	Bei Bedarf, mindestens alle 2 Jahre	18
16	Probetrieb von Produkt/Heizungsanlage inkl. Warmwasserbereitung (wenn vorhanden) durchführen und bei Bedarf entlüften	Jährlich	
17	Inspektions- und Wartungsarbeiten abschließen	Jährlich	31

## L Technische Daten

### Technische Daten – Allgemein

	VC 15	VC 20	VC 25
Bestimmungsland (Bezeichnung nach ISO 3166)	AT	AT	AT
Zugelassene Gasgeräteklasse	II <sub>2H3P</sub>	II <sub>2H3P</sub>	II <sub>2H3P</sub>
CE PIN	0063CU3910	0063CU3910	0063CU3910
Gasanschluss geräteseitig	20 mm	20 mm	20 mm
Heizungsanschlüsse Vor-/Rücklauf geräteseitig	G 3/4 "	G 3/4 "	G 3/4 "
Speicheranschlüsse Vor-/Rücklauf geräteseitig	G 1/2 "	G 1/2 "	G 1/2 "
Kalt-/Warmwasseranschlüsse geräteseitig	–	–	–
Anschluss Sicherheitsventil	15 mm	15 mm	15 mm
Kondensatablaufschlauch	19 mm	19 mm	19 mm
Anschluss Luft-Abgas-Führung	60/100 mm	60/100 mm	60/100 mm
Gasanschlussdruck Erdgas G20	2,0 kPa (20,0 mbar)	2,0 kPa (20,0 mbar)	2,0 kPa (20,0 mbar)
Gasanschlussdruck Flüssiggas G31	5,0 kPa (50,0 mbar)	5,0 kPa (50,0 mbar)	5,0 kPa (50,0 mbar)
Max. Gasvolumen bezogen auf 15 °C und 1013 mbar, trockenes Gas (Warmwasserbereitung), G20	2,2 m³/h	2,6 m³/h	3,2 m³/h
Max. Gasvolumen bezogen auf 15 °C und 1013 mbar, trockenes Gas, (Warmwasserbereitung), G31	0,8 m³/h	1,0 m³/h	1,3 m³/h
Max. Gasvolumen bezogen auf 15 °C und 1013 mbar, trockenes Gas (Heizbetrieb), G20	2,2 m³/h	2,6 m³/h	3,2 m³/h
Max. Gasvolumen bezogen auf 15 °C und 1013 mbar, trockenes Gas (Heizbetrieb), G31	0,8 m³/h	1,0 m³/h	1,3 m³/h
Min. Abgastemperatur	35 °C	35 °C	35 °C
Max. Abgastemperatur	85 °C	85 °C	85 °C
Zugelassene Geräte der Bauart	B33, B53(P), C13, C33, C43, C53, C83, C93	B33, B53(P), C13, C33, C43, C53, C83, C93	B33, B53(P), C13, C33, C43, C53, C83, C93
NOx-Klasse	6	6	6
NOx-Emission gewichtet	26,2 mg/kW-h	25,5 mg/kW-h	34,4 mg/kW-h
Gewicht (ohne Verpackung, ohne Wasser)	34 kg	34 kg	39 kg

	VC 30	VCW 36
Bestimmungsland (Bezeichnung nach ISO 3166)	AT	AT
Zugelassene Gasgeräteklasse	II <sub>2H3P</sub>	I <sub>2H</sub>
CE PIN	0063CU3910	0063CU3910
Gasanschluss geräteseitig	20 mm	20 mm
Heizungsanschlüsse Vor-/Rücklauf geräteseitig	G 3/4 "	G 3/4 "
Speicheranschlüsse Vor-/Rücklauf geräteseitig	G 1/2 "	–
Kalt-/Warmwasseranschlüsse geräteseitig	–	G 3/4 "
Anschluss Sicherheitsventil	15 mm	15 mm
Kondensatablaufschlauch	19 mm	19 mm
Anschluss Luft-Abgas-Führung	80/125 mm	80/125 mm
Gasanschlussdruck Erdgas G20	2,0 kPa (20,0 mbar)	2,0 kPa (20,0 mbar)
Gasanschlussdruck Flüssiggas G31	5,0 kPa (50,0 mbar)	–
Max. Gasvolumen bezogen auf 15 °C und 1013 mbar, trockenes Gas (Warmwasserbereitung), G20	3,8 m³/h	3,6 m³/h
Max. Gasvolumen bezogen auf 15 °C und 1013 mbar, trockenes Gas, (Warmwasserbereitung), G31	1,5 m³/h	–
Max. Gasvolumen bezogen auf 15 °C und 1013 mbar, trockenes Gas (Heizbetrieb), G20	3,8 m³/h	3,6 m³/h

	<b>VC 30</b>	<b>VCW 36</b>
Max. Gasvolumen bezogen auf 15 °C und 1013 mbar, trockenes Gas (Heizbetrieb), G31	1,5 m³/h	–
Min. Abgastemperatur	35 °C	35 °C
Max. Abgastemperatur	85 °C	85 °C
Zugelassene Geräte der Bauart	B33, B53(P), C13, C33, C43, C53, C83, C93	B33, B53(P), C13, C33, C43, C53, C83, C93
NOx-Klasse	6	6
NOx-Emission gewichtet	28,0 mg/kW-h	23,6 mg/kW-h
Gewicht (ohne Verpackung, ohne Wasser)	39 kg	43 kg

### Technische Daten – Leistung/Wärmebelastung G20

	<b>VC 15</b>	<b>VC 20</b>	<b>VC 25</b>
Nennwärmeleistungsbereich bei 50/30 °C	2,8 ... 16,4 kW	2,8 ... 21,0 kW	3,8 ... 27,0 kW
Nennwärmeleistungsbereich bei 80/60 °C	2,5 ... 14,8 kW	2,5 ... 19,7 kW	3,5 ... 25,0 kW
Max. Wärmebelastung Heizung	15,3 kW	20,4 kW	25,5 kW
Min. Wärmebelastung Heizung	2,7 kW	2,7 kW	3,7 kW
Min. Abgasmassestrom	1,26 g/s	1,20 g/s	1,68 g/s
Max. Abgasmassestrom	9,66 g/s	12,54 g/s	14,74 g/s
Max. Wärmeleistung WW	20,0 kW	24,0 kW	30,0 kW
Nennwärmebelastung WW	20,4 kW	24,5 kW	30,6 kW
Nennwärmebelastungsbereich Heizung	2,7 ... 15,3 kW	2,7 ... 20,4 kW	3,7 ... 25,5 kW
Einstellbereich Heizung	2,7 ... 15,3 kW	2,7 ... 20,4 kW	3,7 ... 25,5 kW

	<b>VC 30</b>	<b>VCW 36</b>
Nennwärmeleistungsbereich bei 50/30 °C	3,8 ... 33,3 kW	3,4 ... 27,1 kW
Nennwärmeleistungsbereich bei 80/60 °C	3,5 ... 30,0 kW	3,0 ... 25,0 kW
Max. Wärmebelastung Heizung	30,6 kW	25,5 kW
Min. Wärmebelastung Heizung	3,7 kW	3,2 kW
Min. Abgasmassestrom	1,72 g/s	1,44 g/s
Max. Abgasmassestrom	17,70 g/s	16,99 g/s
Max. Wärmeleistung WW	34,8 kW	36,4 kW
Nennwärmebelastung WW	35,5 kW	34,3 kW
Nennwärmebelastungsbereich Heizung	3,7 ... 30,6 kW	3,2 ... 25,5 kW
Einstellbereich Heizung	3,7 ... 30,6 kW	3,2 ... 25,5 kW

### Technische Daten – Leistung/Wärmebelastung G31

	<b>VC 15</b>	<b>VC 20</b>	<b>VC 25</b>
Nennwärmeleistungsbereich bei 50/30 °C	5,4 ... 16,4 kW	5,4 ... 21,0 kW	8,4 ... 27,0 kW
Nennwärmeleistungsbereich bei 80/60 °C	4,8 ... 14,8 kW	4,8 ... 19,7 kW	7,8 ... 25,0 kW
Max. Wärmebelastung Heizung	15,3 kW	20,4 kW	25,5 kW
Min. Wärmebelastung Heizung	5,2 kW	5,2 kW	8,2 kW
Min. Abgasmassestrom	2,43 g/s	2,40 g/s	4,14 g/s
Max. Abgasmassestrom	10,13 g/s	11,99 g/s	15,27 g/s
Max. Wärmeleistung WW	20,0 kW	24,0 kW	30,0 kW
Nennwärmebelastung WW	20,4 kW	24,5 kW	30,6 kW
Nennwärmebelastungsbereich Heizung	5,2 ... 15,3 kW	5,2 ... 20,4 kW	8,2 ... 25,5 kW
Einstellbereich Heizung	5,2 ... 15,3 kW	5,2 ... 20,4 kW	8,2 ... 25,5 kW

	<b>VC 30</b>	<b>VCW 36</b>
Nennwärmeleistungsbereich bei 50/30 °C	8,4 ... 33,3 kW	–
Nennwärmeleistungsbereich bei 80/60 °C	7,8 ... 30,0 kW	–
Max. Wärmebelastung Heizung	30,6 kW	–



	VC 30	VCW 36
Min. Wärmebelastung Heizung	8,2 kW	–
Min. Abgasmassestrom	4,30 g/s	–
Max. Abgasmassestrom	19,98 g/s	–
Max. Wärmeleistung WW	34,8 kW	–
Nennwärmebelastung WW	35,5 kW	–
Nennwärmebelastungsbereich Heizung	8,2 ... 30,6 kW	–
Einstellbereich Heizung	8,2 ... 30,6 kW	–

### Technische Daten – Heizen

	VC 15	VC 20	VC 25
Max. Vorlauftemperatur	85 °C	85 °C	85 °C
Einstellbereich Vorlauftemperatur (Werkseinstellung: 75 °C)	15 ... 80 °C	15 ... 80 °C	15 ... 80 °C
Max. Betriebsdruck, Heizung	0,3 MPa (3,0 bar)	0,3 MPa (3,0 bar)	0,3 MPa (3,0 bar)
Nennumlaufwassermenge bezogen auf $\Delta T = 20$ K	636 l/h	846 l/h	1.070 l/h
Restförderhöhe Pumpe bei Nennumlaufwassermenge	0,025 MPa (0,250 bar)	0,025 MPa (0,250 bar)	0,025 MPa (0,250 bar)

	VC 30	VCW 36
Max. Vorlauftemperatur	85 °C	85 °C
Einstellbereich Vorlauftemperatur (Werkseinstellung: 75 °C)	15 ... 80 °C	15 ... 80 °C
Max. Betriebsdruck, Heizung	0,3 MPa (3,0 bar)	0,3 MPa (3,0 bar)
Nennumlaufwassermenge bezogen auf $\Delta T = 20$ K	1.283 l/h	1.071 l/h
Restförderhöhe Pumpe bei Nennumlaufwassermenge	0,025 MPa (0,250 bar)	0,025 MPa (0,250 bar)

### Technische Daten – Warmwasser

	VC 15	VC 20	VC 25
Anspringwassermenge	–	–	–
Spezifischer Durchfluss D ( $\Delta T = 30$ K) (EN 13203-1)	–	–	–
Zulässiger Betriebsdruck	–	–	–
Erforderlicher Anschlussdruck	–	–	–
Einstellbereich Warmwassertemperatur	–	–	–
Durchfluss-Mengenbegrenzer	–	–	–
Klassifizierung nach dem Komfortgesamtfaktor (EN 13203-1)	–	–	–

	VC 30	VCW 36
Anspringwassermenge	–	2 l/min
Spezifischer Durchfluss D ( $\Delta T = 30$ K) (EN 13203-1)	–	17,6 l/min
Zulässiger Betriebsdruck	–	0,03 ... 1,0 MPa (0,30 ... 10,0 bar)
Erforderlicher Anschlussdruck	–	0,07 MPa (0,70 bar)
Einstellbereich Warmwassertemperatur	–	35 ... 65 °C
Durchfluss-Mengenbegrenzer	–	11,7 l/min
Klassifizierung nach dem Komfortgesamtfaktor (EN 13203-1)	–	***

### Technische Daten – Elektrik

	VC 15	VC 20	VC 25
Nennspannung / Netzfrequenz	230 V / 50 Hz	230 V / 50 Hz	230 V / 50 Hz
Zulässige Anschlussspannung	190 ... 253 V	190 ... 253 V	190 ... 253 V
Sicherung	4 A	4 A	4 A

	<b>VC 15</b>	<b>VC 20</b>	<b>VC 25</b>
<b>Max. elektrische Leistungsaufnahme bei Heizbetrieb</b>	81 W	59 W	84 W
<b>Max. elektrische Leistungsaufnahme bei Warmwasserbetrieb</b>	75 W	75 W	110 W
<b>Elektrischer Bereitschaftsenergieverbrauch</b>	< 2 W	< 2 W	< 2 W
<b>Schutzart</b>	IP X4 D	IP X4 D	IP X4 D

	<b>VC 30</b>	<b>VCW 36</b>
<b>Nennspannung / Netzfrequenz</b>	230 V / 50 Hz	230 V / 50 Hz
<b>Zulässige Anschlussspannung</b>	190 ... 253 V	190 ... 253 V
<b>Sicherung</b>	4 A	4 A
<b>Max. elektrische Leistungsaufnahme bei Heizbetrieb</b>	80 W	61 W
<b>Max. elektrische Leistungsaufnahme bei Warmwasserbetrieb</b>	110 W	113 W
<b>Elektrischer Bereitschaftsenergieverbrauch</b>	< 2 W	< 2 W
<b>Schutzart</b>	IP X4 D	IP X4 D

# Stichwortverzeichnis

<b>A</b>			
Abgas-Sicherheitstemperaturbegrenzer	35	Heizungsvorlauf	10
Ablaufrohr	11	Heizwasser aufbereiten	16
Aktortest	18, 27, 55	Hydraulische Betriebsart	25
Artikelnummer	8	Hydraulischer Abgleich	25
Ausdehnungsgefäß	29	<b>I</b>	
Ausschalten	39	Inspektion	27
Außerbetriebnahme		Inspektionsarbeiten	31, 62
endgültig	39	Installationsassist starten	17
vorübergehend	39	Internes Ausdehnungsgefäß austauschen	35
<b>B</b>		<b>K</b>	
Bauteile		Kalkausfall	26
austauschen	32	Kaltwasseranschluss, Installation	11
prüfen	29	Kommunikationseinheit installieren	15
reinigen	29	Komponententest	27
Bedienkonzept	15	Kondensatsiphon	
Bestimmungsgemäße Verwendung	3	befüllen	19
Betreiber, Übergabe	27	reinigen	30
Brenner		<b>L</b>	
austauschen	33	Leiterplatte austauschen	36
prüfen	29	Lieferumfang	8
Brennerflansch	29	Luft-Abgas-Führung	12
Brennersperrzeit	23	Luft-Abgas-Führung anschließen	12
<b>C</b>		Luft-Abgas-Führung montieren	12
CE-Kennzeichnung	8	<b>M</b>	
CO <sub>2</sub> -Gehalt prüfen	20	Mindestabstand	8
<b>D</b>		Multifunktionsmodul	15
Dämmmatte	27, 29	<b>N</b>	
Datenübersicht	31	Nacherwärmung	26
aufrufen	16	Netzanschluss	14
Diagnosecodes	16, 41	Notbetriebshistorie	31
Dichtheit	22	Notbetriebsmeldungen	31
Display austauschen	36	<b>P</b>	
Druckhöhe einstellen	25	Parameter einstellen	23
<b>E</b>		Produkt	
Entlüften	18	ausschalten	39
Entsorgung, Verpackung	39	einschalten	17
Ersatzteile	32	entleeren	30
<b>F</b>		Produktabmessungen	9
Fachhandwerkerebene	15	Produktbelastung	22
Fehlercodes	31, 47	Prüfarbeiten	29–30
Fehlerhistorie	31	Prüfprogramme	16, 18, 55
Fehlermeldungen	31	<b>R</b>	
Flüssiggas	10	Regler anschließen	14
Frontverkleidung		Reglermodul VRC 710 installieren	14
demontieren	13	Reinigungsarbeiten	29–30
montieren	20	Reparatur	
<b>G</b>		abschließen	38
Gasanschluss	10	vorbereiten	32
Gasanschlussdruck prüfen	19	<b>S</b>	
Gasarmatur	33	Schaltkasten	14–15
Gasart	10	Schornsteinfegermodus	16
Gaseinstellung prüfen	19	Schwimmer reinigen	30
Gasfließdruck prüfen	19	Serialnummer	8
Gebälse austauschen	33	Servicemeldungen	31
Geräteanschlussstück	12	Sicherheitsventil	11
Gewicht	9	Sieb Kaltwassereingang	30
<b>H</b>		Sitherm Pro™-Technologie	6
Heizkurve einstellen	24	Statuscodes	16, 46
Heizungsanlage		Stromversorgung	14
befüllen	18	<b>T</b>	
Heizungsrücklauf	10	Thermo-Kompaktmodul	27
		Thermo-Kompaktmodul einbauen	28
		Typenschild	8

<b>U</b>	
Übergabe, Betreiber .....	27
Überströmventil .....	25
Unterlagen .....	6
<b>V</b>	
Verbrennungsanalyse .....	16
Verbrennungsbereich .....	27, 29
Verkalkung .....	26
Verpackung entsorgen .....	39
Vorlauftemperatur einstellen .....	25
Vorschriften .....	5
<b>W</b>	
Wärmetauscher	
austauschen .....	34
reinigen .....	29
Wärmetauscher-Dämmmatte prüfen .....	27
Warmwasseranschluss, Installation .....	11
Warmwasserspeicher anschließen .....	14
Warmwasserspeicher installieren.....	11
Warmwassertemperatur einstellen.....	26
Wartung .....	27
Wartungsarbeiten .....	31, 62
Wartungsintervall.....	26
Wartungsintervall einstellen .....	26
Wunschtemperatur einstellen.....	25
<b>Z</b>	
Zirkulationspumpe installieren.....	15
Zusatzkomponente .....	15







**Lieferant****Vaillant Group Austria GmbH**

Clemens-Holzmeister-Straße 6 ■ 1100 Wien

Telefon 05 7050 ■ Telefax 05 7050 1199

Telefon 05 7050 2100 (zum Regionaltarif österreichweit, bei Anrufen aus dem Mobilfunknetz ggf. abweichende Tarife - nähere Information erhalten Sie bei Ihrem Mobilnetzbetreiber)

info@vaillant.at ■ termin@vaillant.at

www.vaillant.at ■ www.vaillant.at/werkskundendienst/

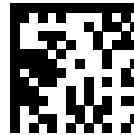

0020282226\_00

**Herausgeber/Hersteller****Vaillant GmbH**

Berghauser Str. 40 ■ D-42859 Remscheid

Tel. +492191 18 0 ■ Fax +492191 18 2810

info@vaillant.de ■ www.vaillant.de

© Diese Anleitungen, oder Teile davon, sind urheberrechtlich geschützt und dürfen nur mit schriftlicher Zustimmung des Herstellers vervielfältigt oder verbreitet werden.

Technische Änderungen vorbehalten.